

Relazione di fine mandato 2009 – 2014

(art. 4 del decreto legislativo 6 settembre 2011, n. 149)

Premessa

La presente relazione è redatta dai Comuni ai sensi dell'art. 4 del decreto legislativo 6 settembre 2011, n. 149, recante "Meccanismi sanzionatori e premiali relativi a province e comuni, a norma degli articoli 2, 17 e 26 della legge 5 maggio 2009 n. 42 per descrivere le principali attività normative e amministrative svolte durante il mandato, con specifico riferimento a:

- sistema ed esiti dei controlli interni;
- eventuali rilievi della Corte dei Conti;
- azioni intraprese per il rispetto dei saldi di finanza pubblica programmati e stato del percorso di convergenza verso i fabbisogni standard;
- situazione finanziaria e patrimoniale, anche evidenziando le carenze riscontrate nella gestione degli enti controllati dal comune ai sensi dei numeri 1 e 2 del comma primo dell'articolo 2359 del codice civile, ed indicando azioni intraprese per porvi rimedio;
- azioni intraprese per contenere la spesa e stato del percorso di convergenza ai fabbisogni standard, affiancato da indicatori quantitativi e qualitativi relativi agli output dei servizi resi, anche utilizzando come parametro di riferimento realtà rappresentative dell'offerta di prestazioni con il miglior rapporto qualità-costi;
- quantificazione della misura dell'indebitamento.

Tale relazione è sottoscritta dal Sindaco non oltre il novantesimo giorno antecedente la data di scadenza del mandato e, non oltre dieci giorni dopo la sottoscrizione della stessa, deve risultare certificata dall'organo di revisione del Comune e trasmessa al tavolo tecnico interistituzionale istituito presso la Conferenza permanente per il coordinamento della finanza pubblica.

L'esposizione di molti dei dati viene riportata secondo uno schema già adottato per altri adempimenti di legge in materia per operare un raccordo tecnico e sistematico fra i vari dati ed anche nella finalità di non aggravare il carico di adempimenti del Comune.

La maggior parte delle tabelle, di seguito riportate, sono desunte dagli schemi dei certificati al bilancio ex art. 161 del TUEL e dai questionari inviati dall'organo di revisione economico finanziario alle Sezioni regionali di controllo della Corte dei Conti, ai sensi dell'art. 1, comma 166 e seguenti della legge n. 266 del 2005. Pertanto, i dati qui riportati trovano corrispondenza nei citati documenti, oltre che nella contabilità dell'ente.

Comune di San Gimignano

Parte I – Dati Generali

1.1 Distribuzione popolazione di San Gimignano al 01/01/2013

Età	Celibi /Nubili	Coniugati /e	Vedovi /e	Divorziati /e	Maschi		Femmine		Totale	
						%		%		%
0-4	351	0	0	0	185	52,7%	166	47,3%	351	4,6%
5-9	325	0	0	0	190	58,5%	135	41,5%	325	4,2%
10-14	301	0	0	0	149	49,5%	152	50,5%	301	3,9%
15-19	325	0	0	0	165	50,8%	160	49,2%	325	4,2%
20-24	304	18	0	0	150	46,6%	172	53,4%	322	4,2%
25-29	307	67	0	1	183	48,8%	192	51,2%	375	4,9%
30-34	273	186	0	1	215	46,7%	245	53,3%	460	6,0%
35-39	262	365	3	8	321	50,3%	317	49,7%	638	8,3%
40-44	176	427	2	15	326	52,6%	294	47,4%	620	8,1%
45-49	113	493	6	28	330	51,6%	310	48,4%	640	8,3%
50-54	80	464	10	23	292	50,6%	285	49,4%	577	7,5%
55-59	50	430	21	21	268	51,3%	254	48,7%	522	6,8%
60-64	33	366	24	15	205	46,8%	233	53,2%	438	5,7%
65-69	35	358	51	12	227	49,8%	229	50,2%	456	5,9%
70-74	13	307	67	6	182	46,3%	211	53,7%	393	5,1%
75-79	21	232	113	4	181	48,9%	189	51,1%	370	4,8%
80-84	8	164	123	1	121	40,9%	175	59,1%	296	3,9%
85-89	12	49	109	0	54	31,8%	116	68,2%	170	2,2%
90-94	7	11	66	0	27	32,1%	57	67,9%	84	1,1%
95-99	0	0	6	0	0	0,0%	6	100,0%	6	0,1%
100+	0	0	1	0	0	0,0%	1	100,0%	1	0,0%
Totale	2.996	3.937	602	135	3.771	49,2%	3.899	50,8%	7.670	

1.2 Gli Organi politici del Comune di San Gimignano

Nel corso del mandato 2009 – 2014 hanno fatto parte dell'organo esecutivo:

- Giacomo Bassi: Sindaco con delega in materia di affari generali, lavori pubblici, attività produttive, progetti interistituzionali, edilizia residenziale pubblica, associazionismo, decentramento e partecipazione, polizia municipale, politiche per la sicurezza, caccia e pesca.
- Simone Burgassi: Vice Sindaco e Assessore con delega in materia di affari generali, urbanistica e sport.
- Erika Baldini: Assessore con delega a Cultura, associazionismo culturale e politiche di genere.
- Sabrina Benenati: Assessore con delega all' Innovazione, tutela dell'ambiente e dei diritti.
- Ilaria Garosi: Assessore con delega alle Politiche sociali, politiche giovanili e per la multiculturalità, scuola.
- Giovanni Francioni: Assessore con delega al Bilancio, politiche per le entrate, patrimonio, società partecipate, cimiteri.
- Silvio Troiani: Assessore attività produttive, progetti interistituzionali, edilizia residenziale pubblica, in carica fino al 19/10/2011.

Hanno fatto parte del Consiglio Comunale:

- Giacomo Bassi - Sindaco
- Fiaschi Leonardo - Consigliere
- Marrucci Andrea - Consigliere Capogruppo
- Bartalini Gianni - Consigliere
- Antonelli Marco - Consigliere
- Fulignati Massimiliano - Consigliere
- Burgassi Simone - Vice Sindaco, Consigliere

Comune di San Gimignano

- Bracali Rossella – Consigliere
- Garosi Ilaria - Consigliere
- Lampis Alberto - Consigliere
- Ricciardi Elena- Consigliere
- Stefano Giusti – Consigliere, in carica fino al 07/09/2009
- Salini Eros – Consigliere, in carica dal 15/09/2009
- Bertelli Brunello – Consigliere Capogruppo
- Tucci Enrico – Consigliere, in carica fino al 06/04/2011
- Manzi Duccio- Consigliere, in carica dal 06/04/2011
- Sanciole Claudio – Consigliere Capogruppo
- Bagnai Alighiero – Consigliere
- Pietroni Silvia – Consigliere

1.3 La struttura organizzativa del San Gimignano

La struttura organizzativa del Comune di San Gimignano è articolata in settori, livello di massima responsabilità organizzativa/gestionale, e uffici così come dettagliato di seguito:

- *Settore lavori pubblici e servizi per il territorio:* Ufficio Edilizia Privata e Pianificazione Urbanistica, Ufficio Lavori Pubblici, Ufficio Ambiente, Servizi Cimiteriali, Ufficio Esproprio, Manutenzioni, Ufficio Patrimonio, SUAP Sportello Unico Attività Produttive.
- *Settore servizi finanziari, mobilità e farmacia:* Ufficio Ragioneria e Controllo di Gestione, Ufficio Tributi, Ufficio Personale, Ufficio Economato, Sistemi Informatici, Trasporto Pubblico, Parcheggi, Check Point Bus Turistici, Farmacia.
- *Settore servizi alla cultura e alla persona:* URP Ufficio Relazioni con il Pubblico e Protocollo, Ufficio Servizi Demografici, Ufficio Servizi Sociali e Attività Culturali, Ufficio Istruzione e Sport, Sviluppo economico e politiche per la pace e la solidarietà, Musei, Biblioteca Comunale, Segreteria del Sindaco, Asilo Nido.

Il Regolamento degli Uffici e dei Servizi prevede 3 figure dirigenziali e 4 figure apicali.

L'organigramma che segue ne fornisce una più immediata rappresentazione:

Comune di San Gimignano

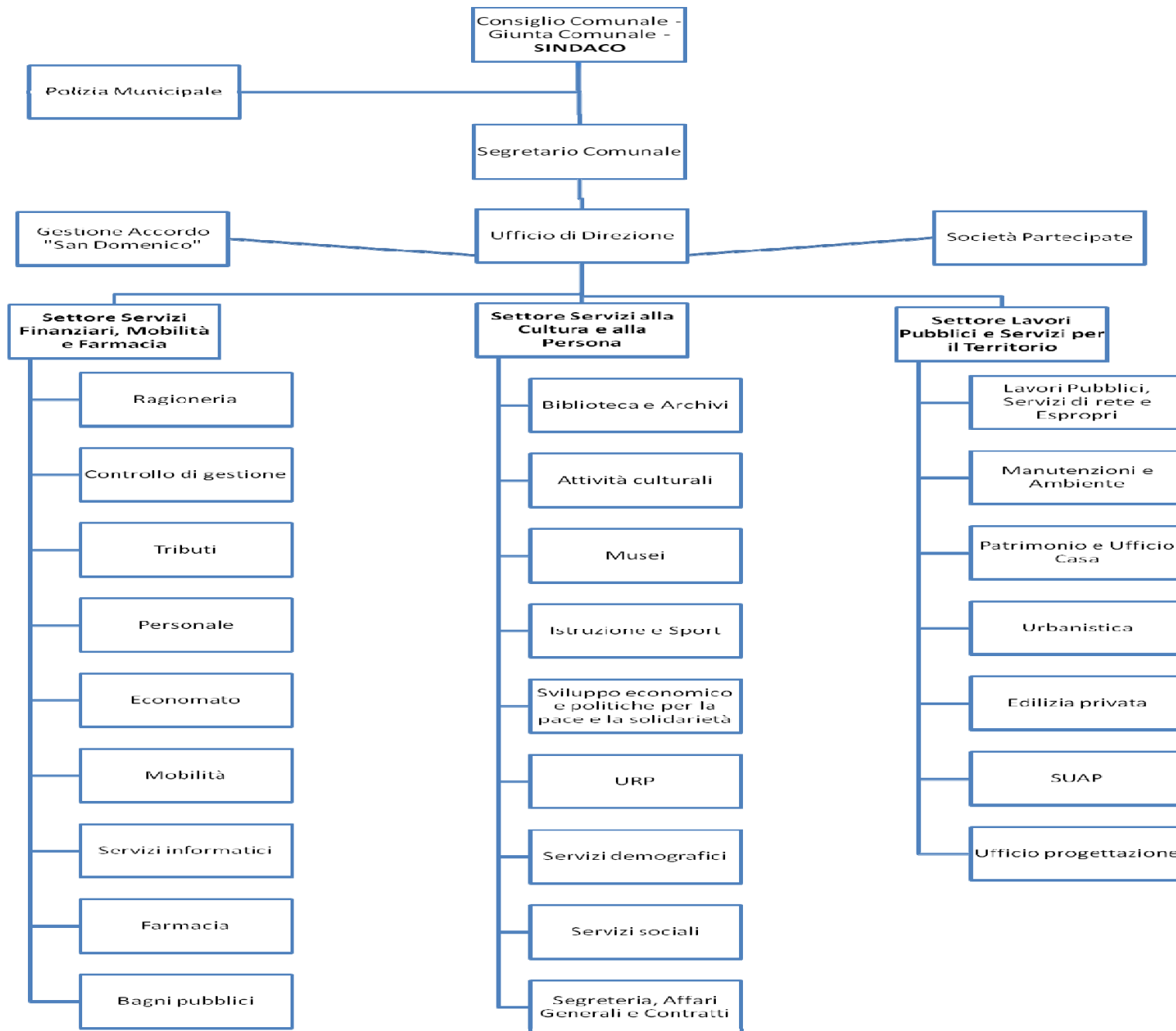

Comune di San Gimignano

Il Segretario Comunale è in convenzione con il Comune di Sovicille, ente capofila. Inoltre è presente il Direttore Generale in convenzione al 50% con il Comune di Certaldo.

Dall'ultimo conto del personale relativo all'anno 2013 il numero totale dei dipendenti è pari a 95 unità, così suddivise:

- N. 52 unità di personale di Categoria B,
- N. 26 unità di personale di Categoria C,
- N. 17 unità di personale di Categoria D.

1.4 Condizione giuridica dell'ente

Nel corso della legislatura 2009 -2014 il Comune di San Gimignano non è stato sottoposto a commissariamento.

1.5 Condizione finanziaria dell'Ente

Il Comune di San Gimignano non ha versato in situazioni di dissesto finanziario previste dall'art. 244 del TUEL, né quelle di predissesto previste dall'art. 243 bis TUEL e non è stato fatto ricorso al fondo di rotazione di cui all'art. 243 ter e 243 quinquies del TUEL.

1.6 Contesto esterno

Ai sensi dell'art. 3 del Decreto Legislativo 18/8/2000, n. 267, Testo Unico delle Leggi sull'ordinamento degli Enti Locali, il Comune è l'ente locale che rappresenta la comunità locale, ne cura gli interessi e ne promuove lo sviluppo. L'art. 118 della Costituzione, novellato dalla riforma del titolo V del 2001, in base al principio della sussidiarietà c.d. Verticale, attribuisce le funzioni amministrative in via ordinaria ai Comuni, in quanto ente più

Comune di San Gimignano

vicino ai cittadini, salvo che, per garantire un esercizio unitario delle stesse funzioni, non sia necessario, conferirle a Province, Città metropolitane, Regioni e Stato, in relazione ai principi di sussidiarietà, differenziazione ed adeguatezza.

2. Parametri obiettivi per l'accertamento della condizione di ente strutturalmente deficitario ai sensi dell'art. 242 del TUEL

Il Comune di San Gimignano non si è mai trovato nella condizione di ente strutturalmente deficitario (art. 242 del TUEL) durante gli anni del mandato oggetto di rendicontazione.

Si specifica che i parametri positivi sono stati i seguenti:

- 2009 Parametro 1: Valore negativo del risultato contabile di gestione superiore in termini di valore assoluto al 5 per cento rispetto alle entrate correnti (a tali fini al risultato contabile si aggiunge l'avanzo di amministrazione utilizzato per le spese di investimento)
- 2010: nessuno
- 2011 Parametro 1: Valore negativo del risultato contabile di gestione superiore in termini di valore assoluto al 5 per cento rispetto alle entrate correnti (a tali fini al risultato contabile si aggiunge l'avanzo di amministrazione utilizzato per le spese di investimento)
- 2012: nessuno.

Comune di San Gimignano

2013: si specifica che i parametri 2, 5, 6, 7, 8, 9, 10 sono negativi e che i restanti 1, 3 e 4 saranno calcolati con i dati definitivi di rendiconto 2013. L'ente non è comunque in condizioni di deficit strutturale.

Parte II – Descrizione attività normativa e amministrativa svolte durante il mandato

1. Attività normativa

Nel corso del mandato 2009 – 2014 il Comune di San Gimignano è intervenuto su diversi regolamenti, in alcuni casi in virtù di precise norme di legge, in altri esercitando la propria autonomia. Nella tabella che segue sono riportati i regolamenti oggetto di intervento parziale e/o integrale, la materia disciplinata, i riferimenti normativi e le modifiche apportate.

Regolamento	Materia	Riferimenti normativi	Modifiche apportate
Regolamento comunale disciplinante l'attività degli artisti in strada e nuove norme sull'arredo urbano in relazione all'occupazione di spazi ed aree pubbliche- Modifica - deliberazione del C.C. n. 43 del 29/07/2009	Arredo urbano, occupazione spazi e aree pubbliche		Art. 23-"Esposizione all'esterno dei negozi" del Regolamento Comunale approvato con deliberazione C.C. n.61 del 13/08/2001 e ss.mm.ii.
Regolamento Servizio economale - Approvazione - deliberazione del C.C. n. 75 del 24/11/2009	Servizio Economale		Ex novo- abrogativo del relativo regolamento approvato con deliberazione C.C. n.62 del 08.05.1991 e ss.mm.ii.
Regolamento Consiglio Comunale - Approvazione - deliberazione del C.C. n. 95 del 15/12/2009	Consiglio Comunale		Ex novo - abrogativo del relativo regolamento approvato con deliberazione C.C. n 308 del 27/07/1987 e ss.mm.ii.
Regolamento per la concessione di contributi e benefici economici - Approvazione - deliberazione del C.C. n.96 del 15/12/2009	Concessione di contributi e benefici economici		Ex novo - abrogativo del relativo regolamento approvato con deliberazione C.C. n 118 del 23/12/2002 e ss.mm.ii.
Regolamento comunale per l'applicazione del canone per l'occupazione di spazi ed aree pubbliche- Modifica - deliberazione del C.C. n. 97 del 22/12/2009	Tributi Comunali - canone per l'occupazione di spazi ed aree pubbliche		Art. 17 Comma 5 e comma 6, Art. 19 punto 2, Art. 19 punto 3, eliminazione Art. 27 comma 5, del relativo regolamento

Comune di San Gimignano

Regolamento	Materia	Riferimenti normativi	Modifiche apportate
			approvato con deliberazione C.C. 61 del 13/08/2001 e ss.mm.ii.
Regolamento urbanistico- Approvazione definitiva - deliberazione del C.C. n. 101 del 22/12/2009	Regolamento urbanistico - strumento di governo territoriale	L. R. n. 1 del 03/01/2005	Ex novo
Regolamento unico di accesso ai servizi sociali - approvazione - deliberazione del C.C. n. 103 del 22/12/2009	Servizi sociali – accesso	L. R. n. 41 del 24/02/2005	Ex novo - abrogativo del relativo regolamento approvato con deliberazione C.C. n 58 del 30/06/2006 e ss.mm.ii.
Regolamento comunale per la disciplina delle manifestazioni di filiera corta e del mercato dei produttori agricoli- Mercatale della Valdelsa - approvazione - deliberazione del C.C. n. 15 del 17/03/2010	Mercatale della Valdelsa	D.M. 20/11/2007 attuazione articolo 1 , comma 1065, L.296/06	Ex novo
Regolamento comunale disciplinante l'attività degli artisti di strada - modifica titolo I- deliberazione del C.C. n. 16 del 17/03/2010	Attività degli artisti di strada		Art. 3 comma 2 - titolo I- e tabella (A del precedente Regolamento approvato con deliberazione C.C. n.61 del 13/08/2001 e ss.mm.ii.
Regolamento Consiglio Comunale - approvazione - deliberazione del C.C. n.23 del 08/04/2010	Consiglio Comunale		Ex novo- abrogativo del precedente Regolamento come da deliberazione del C.C. n.95 del 15/12/2009
Regolamento servizio trasporto scolastico - modifica - deliberazione del C.C. n. 30 del 28/04/2010	Servizio trasporto scolastico		Art.5, Art.6,Art.8, Art. 10 del relativo Regolamento approvato con deliberazione del C.C. n.46 del 23/05/2005 e ss.mm.ii.
Regolamento servizi educativi della prima infanzia - approvazione - deliberazione del	Servizi educativi della prima	D.P.G.R. n. 88/r del 30/12/2009	Ex novo

Comune di San Gimignano

Regolamento	Materia	Riferimenti normativi	Modifiche apportate
C.C. n. 35 del 25/05/2010	infanzia		
Regolamento comunale per la disciplina I.C.I. - modifica - deliberazione del C.C. n. 66 del 29/11/2010	Tributi Comunali - disciplina I.C.I.		Art. 6 Bis del relativo Regolamento approvato con deliberazione C.C. n.23 del 27/04/2007 e ss.mm.ii.
Regolamento comunale per l'applicazione del canone per l'occupazione di spazi ed aree pubbliche (C.O.S.A.P.)- modifica - deliberazione del C.C. n. 74 del 21/12/2010	Tributi Comunali - canone per l'occupazione di spazi ed aree pubbliche		Art. 19 , punto 3, del relativo regolamento approvato con deliberazione C.C. 61 del 13/08/2001 e ss.mm.ii.
Regolamento per la gestione dei servizi del centro "Il Bagolaro" - approvazione - deliberazione del C.C. n. 9 del 01/02/2011	Servizi del centro "Il Bagolaro"		Ex novo - abrogativo del relativo Regolamento approvato con deliberazione del C.C. n.32 del 26/04/2006
Regolamento comunale per l'applicazione del canone per l'occupazione di spazi ed aree pubbliche (C.O.S.A.P.)- modifica - deliberazione del C.C. n. 32 del 28/04/2011	Tributi Comunali - canone per l'occupazione di spazi ed aree pubbliche		Art. 25 , comma 2 e comma 4, del precedente regolamento come da deliberazione C.C. n. 74 del 21/12/2010
Regolamento delle attività e dei servizi di comunicazione ed informazione - approvazione - deliberazione del C.C. n. 34 del 28/04/2011	Attività e dei servizi di comunicazione ed informazione		Ex novo
Regolamento per la disciplina del sistema di videosorveglianza - approvazione- deliberazione del C.C. n. 56 del 26/07/2011	Sistema di videosorveglianza		Ex novo
Regolamento comunale disciplinante l'attività degli artisti di strada - modifica- deliberazione del C.C. n. 79 del 27/09/2011	Attività degli artisti di strada		Tabella (A del precedente Regolamento come da deliberazione C.C. n.16 del 17/03/2010;
Regolamento comunale per la celebrazione	Celebrazione dei matrimoni		Ex novo

Comune di San Gimignano

Regolamento	Materia	Riferimenti normativi	Modifiche apportate
dei matrimoni civili - approvazione - deliberazione del C.C. n. 91 del 29/11/2011	civili		
Regolamento comunale di polizia mortuaria - modifica - deliberazione del C.C. n. 92 del 29/11/2011	Polizia mortuaria		Varie modifiche del relativo regolamento comunale approvato con deliberazione C.C. n. 82 del 24/11/1993 e ss.mm.ii
Regolamento di accesso ai servizi della Società della Salute della zone Alta Valdelsa - approvazione - deliberazione del C.C. n. 98 del 29/11/2011	Servizi della Società della Salute della zone Alta Valdelsa		Ex novo
Regolamento comunale per l'applicazione del canone per l'occupazione di spazi ed aree pubbliche (C.O.S.A.P.)- modifica - deliberazione del C.C. n. 102 del 20/12/2011	Tributi Comunali - canone per l'occupazione di spazi ed aree pubbliche		Art. 15 punto 1 lettera a), Art. 23 comma 2, del precedente regolamento come da deliberazione C.C. n. 74 del 21/12/2010
Regolamento per l'istituzione ed il funzionamento del Consiglio Tributario - approvazione - deliberazione del C.C. n. 111 del 20/12/2011	Il Consiglio Tributario	L. n. 122 del 30/07/2010 e L. n. 148 del 14/09/2011	Ex novo
Regolamento imposta di soggiorno - approvazione - deliberazione del C.C. n. 6 del 14/02/2012	Tributi Comunali: imposta di soggiorno	Art. 4 comma 1 del D. Lgs n. 23/2011	Ex novo
Regolamento Garante dei detenuti delle persone private della libertà personale - approvazione - deliberazione del C.C. n. 19 del 21/03/2012	Sociale - Garante dei detenuti		Ex novo
Regolamento Comitato Gemellaggi - Approvazione - deliberazione del C.C. n. 21	Gemellaggi		Ex novo

Comune di San Gimignano

Regolamento	Materia	Riferimenti normativi	Modifiche apportate
del 21/03/2012			
Regolamento per l'esecuzione in economia di lavori, fornitura di beni e prestazioni di servizi - modifica - deliberazione del C.C. n. 27 del 26/04/2012	Esecuzione in economia di lavori, fornitura di beni e prestazioni di servizi		Art. 12 comma 2 del relativo regolamento approvato con deliberazione C.C. n. 30 del 09/07/2008
Regolamento comunale per la disciplina delle entrate - approvazione- deliberazione del C.C. n. 28 del 26/04/2012	Disciplina delle Entrate		Ex novo
Regolamento Servizio trasposto scolastico - modifica- deliberazione del C.C. n. 45 del 06/06/2012	Servizio trasposto scolastico		Allegato (a ed allegato (b del precedente regolamento come da deliberazione C.C. n.30 del 28/04/2010
Regolamento comunale disciplinante l'attività degli artisti di strada - modifica- deliberazione del C.C. n.53 del 26/06/2012	Attività degli artisti di strada		Parte introduttiva, art. 1, art 2, Art. 3 ed allegato (a del precedente regolamento come da deliberazione C.C. n.79 del 27/09/2011
Regolamento urbanistico- Adozione I° Variante - deliberazione del C.C. n. 63 del 31/07/2012	Variante al Regolamento urbanistico -strumento di governo territoriale	Art. 17 della L.R. 1/2005	Variante al relativo regolamento urbanistico approvato con deliberazione del C.C. n. 101 del 22/12/2009
Regolamento comunale per la disciplina dell'imposta municipale propria (I.M.U.) - approvazione- deliberazione del C.C. n. 65 del 31/07/2012	Tributi Comunali: imposta di municipale propria (I.M.U.)	L. n. 214/2011 e L. n. 44/2012	Ex novo
Regolamento comunale per la disciplina delle entrate - modifica - deliberazione del C.C. n. 74 del 27/09/2012	Disciplina delle Entrate		Art. 11, Art. 12, Art. 14, Art. 15 del precedente regolamento come da deliberazione del C.C. n. 28 del 26/04/2012

Comune di San Gimignano

Regolamento	Materia	Riferimenti normativi	Modifiche apportate
Regolamento per l'organizzazione del Servizio di Polizia Municipale - approvazione- deliberazione del C.C. n. 88 del 29/11/2012	Servizio di Polizia Municipale	L. R. n. 12 /2006	Ex novo- abrogativo del relativo regolamento comunale approvato con deliberazione C.C. n. 132 del 11/12/1991 e n.52 del 03/06/1992
Regolamento per l'esecuzione in economia di lavori, servizi e beni - modifica - deliberazione del C.C. n. 100 del 18/12/2012	Esecuzione in economia di lavori, servizi e beni	D. Lgs. n. 163/2006 e D.P.R. 207/2010	Varie modifiche del precedente regolamento come da deliberazione del C.C. n. 27 del 26/04/2012
Regolamento dei controlli interni - approvazione - deliberazione del C.C. n. 105 del 18/12/2012	Controlli interni		Ex novo
Regolamento Consiglio Comunale - modifica - deliberazione del C.C. n.15- del 19/03/2013	Consiglio Comunale		Art. 24-57-58-69-70-71-72-73 del precedente regolamento come da deliberazione n. 23 del 08/04/2010
Regolamento impianti pubblicitari – approvazione- deliberazione del C.C. n. 20 del 29/04/2013	Tributi comunali: Impianti pubblicitari	Art.3 C.d.s. modificato dalla L.120/2010	Ex novo- abrogativo del regolamento per la segnaletica di indicazione turistico - commerciale approvato con deliberazione del C.C. n. 67 del 06/09/2002
Regolamento comunale per l'applicazione del canone per l'occupazione di spazi ed aree pubbliche (C.O.S.A.P.)- modifica - deliberazione n. 32 del 28/05/2013	Tributi Comunali - canone per l'occupazione di spazi ed aree pubbliche		Art. 25 ed Art. 26 del precedente regolamento come da deliberazione C.C. n 102 del 20/12/2011
Regolamento comunale per la disciplina delle entrate - modifica - deliberazione del C.C. n. 56 del 26/09/2013	Disciplina delle Entrate		Art. 15 del precedente regolamento come da deliberazione del C.C. n. 74 del 27/09/2012

Comune di San Gimignano

Regolamento	Materia	Riferimenti normativi	Modifiche apportate
Regolamento per l'applicazione del tributo comunale sui rifiuti e sui servizi (T.A.R.E.S.) -approvazione – deliberazione del C.C. n. 63 del 29/09/2013	Tributi Comunali:T.A.R.E.S.	L.n. 214/2011 ed il D.L. n. 35/2013	Ex novo - abrogativo del
Statuto comunale -modifica- deliberazione C.C. n. 1 del 28/01/2014	Statuto Comunale		Art. 1, Art. 4, Art. 25, Art. 26, Art. 31, Art. 32, Art. 36, Art. 38, del precedente Statuto approvato con deliberazione C.C. n. 86 del 16/11/2001 e ss.mm.ii.

2. Attività tributaria

2.1 Politica tributaria locale

2.1.1 ICI – IMU

L'ICI (imposta comunale sugli immobili) è un' imposta reale il cui presupposto impositivo è costituito dal possesso - a titolo di proprietà, usufrutto, uso, abitazione, enfiteusi, superficie - di fabbricati, aree fabbricabili e terreni agricoli, situati nel territorio dello Stato, a qualsiasi uso destinati, compresi gli immobili strumentali all'esercizio dell'attività professionale, artigianale o imprenditoriale, nonché quelli alla cui produzione o scambio è diretta l'attività dell'impresa (art. 1, comma 2, del D.Lgs. 504/92). Il gettito del tributo è devoluto al Comune nell'ambito del cui territorio insiste, interamente o prevalentemente, la superficie degli immobili oggetto di imposta.

Con l'art. 13 del D.L. 201/2011 convertito con la Legge 214/2011 (cosiddetta "Manovra Monti"), l'ICI dal 1/1/2012 è stata sostituita dall'IMU (Imposta Municipale Propria) in via sperimentale.

ICI – IMU	2009	2010	2011	2012	2013	
Aliquota abitazione principale	4,5	4,5	4,5	3,6	3	x1000
Detrazione abitazione principale	103,29	103,29	103,29	200	200	
Altri immobili	7	7	7	8,6	8,6	x1000
Fabbricati rurali e strumentali solo IMU				1,8	2	x1000

2.1.2 Addizionale IRPEF

L'addizionale comunale IRPEF è articolata in due aliquote distinte:

- La prima è l'aliquota di compartecipazione dell'addizionale Irpef, definita in misura uguale per tutti i Comuni dal Ministero delle Finanze che stabilisce la proporzione, senza gravare come aggiunta impositiva ulteriore rispetto all'Irpef.

Comune di San Gimignano

- La seconda è l'aliquota opzionale, stabilita dai singoli Comuni fino a un limite massimo dello 0,8. Il Comune definisce anche le fasce di esenzione dal pagamento.

Il Comune di San Gimignano non applica nessun prelievo a titolo di addizionale comunale Irpef dal 2004.

Addizionale IRPEF	2009	2010	2011	2012	2013	
Aliquota massima	0	0	0	0	0	x1000
Fascia esenzione						
Differenziazione aliquote (SI/NO)						

2.1.3 Prelievi sui rifiuti

La Tariffa di Igiene Ambientale o TIA (oggi sostituita dalla TARES Tariffa Rifiuti e Servizi) è il sistema di finanziamento comunale della gestione dei rifiuti e della pulizia degli spazi comuni introdotto in Italia dal decreto Edoardo Ronchi, all'epoca Ministro dell'Ambiente, con d.lgs 22/1997, e destinata a sostituire progressivamente la TARSU, la Tassa sui rifiuti solidi urbani. Come dice il nome, la tariffa, al contrario della tassa, ha come obiettivo di far pagare agli utenti esattamente per quanto usufruiscono del servizio (nel modo più preciso possibile).

Il TARES (Tributo comunale sui rifiuti e sui servizi) è un tributo in tema di gestione dei rifiuti introdotto dal Decreto-legge 6 dicembre 2011, n. 201 (cosiddetto "decreto salva Italia") e convertita con Legge 22 dicembre 2011 n. 214, in sostituzione della Tariffa di igiene ambientale (TIA) e Tassa per lo smaltimento dei rifiuti solidi urbani (TARSU). Il nuovo tributo è in vigore dal 1° gennaio 2013 ed è basato sulla superficie dell'immobile di riferimento, il numero dei residenti, l'uso, la produzione media dei rifiuti e altri parametri e ha come obiettivo la copertura economica per intero del servizio di raccolta e smaltimento rifiuti del comune.

Il Comune di San Gimignano ha assicurato, nel corso del mandato, la copertura totale dei costi del servizio smaltimenti rifiuti attraverso le tariffe come previsto dalla normativa.

Comune di San Gimignano

Prelievi su rifiuti	2009	2010	2011	2012	2013
Tipologia prelievo	TIA 1	TIA 1	TIA 2	TIA 2	TARES
Tasso copertura	100%	100%	100%	100%	100%
Costo Procapite del servizio	71,55	74,57	80,07	82,19	96,91

3. Attività amministrativa

3.1 Il Sistema dei controlli interni

Il sistema dei controlli interni previsto dal Regolamento dei controlli interni del Comune di San Gimignano è stato approvato con deliberazione del Consiglio Comunale n.105 del 18/12/2012 e si compone di:

- Controllo di regolarità amministrativa e contabile
- Controllo di gestione
- Controllo di equilibrio finanziario.

Il controllo di regolarità amministrativa è sia preventivo che successivo, mentre quello contabile è solo preventivo. Nella fase preventiva di formazione delle proposte di deliberazione giuntali e consiliari, il responsabile del servizio competente per materia, avuto riguardo all'iniziativa o all'oggetto della proposta, esercita il controllo di regolarità amministrativa attraverso il rilascio del parere di regolarità tecnica attestante la regolarità e la correttezza dell'azione amministrativa ai sensi dell'articolo 49 del TUEL. Sempre nella fase preventiva di formazione delle proposte di deliberazione giuntali e consiliari, il responsabile del servizio finanziario esercita il controllo di regolarità contabile con il relativo parere previsto dall'articolo 49 del TUEL.. Il parere di regolarità tecnica è richiamato nel testo delle deliberazione ed allegato, quale parte integrante e sostanziale, al verbale della stessa. Nella formazione delle determinazioni, e di ogni altro atto che comporti impegno contabile di spesa ai sensi degli articoli 151 comma 4 e 183 comma 9 del TUEL, il responsabile del servizio finanziario esercita il controllo di regolarità contabile attraverso l'apposizione del visto attestante la copertura finanziaria. Tale visto è allegato, quale parte integrante e sostanziale, al provvedimento cui si riferisce. Il segretario comunale organizza, svolge e dirige il controllo successivo di regolarità amministrativa. Il segretario comunale, assistito dal personale dell'ufficio segreteria, secondo i principi generali della revisione aziendale e con tecniche di campionamento, verifica la regolarità amministrativa delle determinazioni che comportano impegno contabile di spesa, dei contratti e di ogni altro atto amministrativo che ritenga di verificare. Tale controllo successivo è svolto con tecniche di campionamento, con cadenza almeno semestrale. Il segretario comunale può sempre disporre ulteriori controlli nel corso dell'esercizio ed infine descrive in una breve relazione i controlli effettuati ed il lavoro svolto. La relazione si conclude con un

Comune di San Gimignano

giudizio sugli atti amministrativi dell'ente. Nel caso in cui un atto sottoposto a controllo risulti affetto da cause di nullità o da vizi di legittimità, nonché nei casi di irregolarità gravi, si procede alla segnalazione tempestiva nei confronti del soggetto che ha adottato la determinazione controllata, affinché proceda, senza indugio, a valutare la sussistenza dei presupposti per procedere in autotutela. Nel caso in cui la determinazione sia stata adottata da un soggetto titolare di posizione organizzativa, la segnalazione viene trasmessa anche al dirigente di riferimento. Entro cinque giorni dalla chiusura della verifica, il segretario trasmette la relazione al Sindaco, al presidente del consiglio comunale, ai responsabili di servizio, all'organo di revisione, al nucleo di valutazione/organismo indipendente di valutazione affinché ne tenga conto in sede di giudizio sulla performance, ed alla giunta comunale che con propria deliberazione, nella prima seduta utile, ne prenderà atto.

Il Controllo di Gestione ha per oggetto l'intera attività amministrativa e gestionale e viene svolto in riferimento ai singoli servizi, o centri di costo, verificando in maniera complessiva e per ciascun servizio i mezzi finanziari acquisiti, i costi dei singoli fattori produttivi, i risultati qualitativi e quantitativi ottenuti. Il Segretario comunale organizza con il Dirigente Responsabile del Settore Servizi Finanziari il controllo di gestione e ne è responsabile. L'Ufficio Controllo di Gestione svolge le attività di controllo. Il controllo della gestione operativa si sviluppa per fasi:

- a. su proposta del segretario comunale o del Direttore Generale se nominato, all'inizio dell'esercizio la giunta comunale approva il Programma esecutivo di Gestione contenente i singoli obiettivi assegnati ai vari dirigenti (PDO);
- b. nel corso dell'esercizio con cadenza almeno semestrale, il segretario comunale o il Direttore Generale ove nominato, coordinando la struttura operativa, svolge la verifica del grado di realizzazione degli obiettivi, ed in caso di scostamento rispetto a quanto programmato, concorda con i responsabili di servizio eventuali interventi correttivi. Il segretario comunale o il Direttore Generale ove nominato redige il relativo referto e lo comunica alla giunta che provvede in merito con propria deliberazione.
- c. al termine dell'esercizio, il segretario comunale o il Direttore Generale ove nominato, coordinando la struttura operativa, accerta il grado di realizzazione degli obiettivi.
- d. le attività di cui alle lettere b) e c) sono descritte e riassunte nell'apposito referto del segretario comunale o il Direttore Generale, tale referto è trasmesso agli Amministratori, ai responsabili dei servizi e alla Corte dei Conti.

Comune di San Gimignano

Il Controllo sugli equilibri finanziari è diretto e coordinato dal Responsabile del servizio finanziario. Il monitoraggio sul permanere degli equilibri finanziari è svolto costantemente da quest'ultimo che con scadenza 30 aprile, 30 settembre e 30 novembre formalizza l'attività di controllo attraverso un verbale ed attesta il permanere degli equilibri. Nell'esercizio del controllo sugli equilibri finanziari il responsabile del servizio finanziario rispetta i principi contabili approvati dall'Osservatorio per la Finanza e la Contabilità degli enti locali istituito presso il Ministero dell'Interno. Partecipano all'attività di controllo l'organo di revisione, il segretario comunale, il Direttore Generale se previsto, e i responsabili di servizio. Il verbale redatto dal responsabile del servizio finanziario è asseverato dall'organo di revisione ed entro cinque giorni trasmesso ai responsabili di servizio ed alla giunta comunale affinché con propria deliberazione, nella prima seduta utile, ne prenda atto. Qualora la gestione di competenza, dei residui, della cassa, delle entrate o delle spese, evidenzi il costituirsi di situazioni tali da pregiudicare gli equilibri finanziari o il rispetto dei vincoli di finanza pubblica, il responsabile del servizio finanziario procede, senza indugio, alle segnalazioni obbligatorie a norma dall'articolo 153 comma 6 del TUEL.

3.1.1 Il Controllo di gestione

Il Controllo di Gestione ha per oggetto l'intera attività amministrativa e gestionale e viene svolto in riferimento ai singoli servizi, o centri di costo, verificando in maniera complessiva e per ciascun servizio i mezzi finanziari acquisiti, i costi dei singoli fattori produttivi, i risultati qualitativi e quantitativi ottenuti. Il Segretario comunale organizza con il Dirigente Responsabile del Settore Servizi Finanziari il controllo di gestione e ne è responsabile. L'Ufficio Controllo di Gestione svolge le attività di controllo. Il controllo della gestione operativa si sviluppa per fasi:

- a. su proposta del segretario comunale o del Direttore Generale se nominato, all'inizio dell'esercizio la giunta comunale approva il Programma esecutivo di Gestione contenente i singoli obiettivi assegnati ai vari dirigenti (PDO);
- b. nel corso dell'esercizio con cadenza almeno semestrale, il segretario comunale o il Direttore Generale ove nominato, coordinando la struttura operativa, svolge la verifica del grado di realizzazione degli obiettivi, ed in caso di scostamento rispetto a quanto programmato, concorda con i responsabili di servizio eventuali interventi correttivi. Il segretario comunale o il Direttore Generale ove nominato redige il relativo referto e lo comunica alla giunta che provvede in merito con propria deliberazione.

Comune di San Gimignano

c. al termine dell'esercizio, il segretario comunale o il Direttore Generale ove nominato, coordinando la struttura operativa, accerta il grado di realizzazione degli obiettivi.

d. le attività di cui alle lettere b) e c) sono descritte e riassunte nell'apposito referto del segretario comunale o il Direttore Generale, tale referto è trasmesso agli Amministratori, ai responsabili dei servizi e alla Corte dei Conti.

Di seguito sono riportate i principali programmi e progetti realizzati nel corso del mandato 2009 – 2014.

Area di intervento	Programmi/progetti	Dimensione di risultato
<i>Le grandi opere</i>	Presidio socio sanitario Santa Fina: il 28 gennaio 2014 il Consiglio Comunale ha adottato il Piano di Recupero dell'intero Presidio Socio Sanitario "Santa Fina" quale atto pianificatorio alla ristrutturazione globale del fabbricato dell'area , delle strutture in esso allocate e dei servizi che li vengono erogati al fine di poter realizzare la Residenza Sociale Assistita per gli anziani, l'ammodernamento complessivo del Centro di Riabilitazione, un Poliambulatorio più ampio, servizi distrettuali e amministrativi più idonei e rinnovati, un volume interrato per parcheggi e servizi e un parco Urbano. Ex Carcere ed Ex Convento di San Domenico:il	Con deliberazione della Giunta Regionale è stato infatti completato l'intero importo dell'opera pari a 13,5 milioni di euro, così ripartiti: 7,5 milioni tra Regione Toscana e Azienda UsI 7 di Siena, 3 milioni la Fondazione MPS e 3 milioni il Comune di San Gimignano. La redazione del Progetto Preliminare ha avuto

Comune di San Gimignano

Area di intervento	Programmi/progetti	Dimensione di risultato
	<p>29 novembre 2011 attraverso il primo Accordo di Valorizzazione, in applicazione della legge sul federalismo, il Comune di San Gimignano ha acquisito gratuitamente la comproprietà al 50% con la Regione Toscana del complesso dell'e carcere ed e convento di San Domenico.</p> <p>La Circonvallazione di San Gimignano: sono partiti nel corso del mandato i lavori relativi alla costruzione del secondo lotto della Circonvallazione, i lavori però sono tuttora fermi a causa dell'avvio del concordato preventivo da parte dell'a principale delle tre aziende aggiudicatarie dell' appalto, che versa in gravi difficoltà economiche.</p> <p>La Circonvallazione di Ullignano: durante il corso del mandato il Comune di San Gimignano ha operato per realizzare, con la Provincia, prima lo Studio di Fattibilità e poi il Progetto preliminare della Circonvallazione. L'opera si compone di due rotonde di aggancio alla viabilità esistente e di una strada a doppio</p>	<p>un costo pari a 70000 euro; mentre il Progetto Diagnostico ha avuto un costo pari a 200000 euro. Si Stima che il lavoro complessivo dell'opera avrà un costo pari a 18 milioni.</p> <p>La strada avrà un costo complessivo di circa 6,9 milioni di euro compresi l'illuminazione, i pannelli fonoassorbenti.</p>

Comune di San Gimignano

Area di intervento	Programmi/progetti	Dimensione di risultato
Il Patrimonio Architettonico	senso di circolazione formata da due corsie.	
	Ristrutturazione completa della Loggia nuova	Costo complessivo dell'opera 280.000 euro
	Ristrutturata la prima cinta muraria del belvedere di via degli Innocenti	Costo complessivo dell'opera 80.000 euro
	Progetto Risem di indagine completa sulle torri	Costo complessivo dell'opera 584.000 euro
	Messa a norma elettrica ed antincendio con rifacimento completo degli impianti	Costo complessivo dell'opera 45.000 euro
	Manutenzione straordinaria del tetto del Teatro dei Leggieri e della facciata del Palazzo del Podestà	Costo complessivo dell'opera 90.000 euro
	Ripulitura e ristuccatura della Torre Rognosa	Costo complessivo dell'opera 25.000 euro
	Frana di Bonda: progetto attualmente in gara di appalto	Costo complessivo stimato: 1 milione di euro per consolidare la rupe, le mura e la strada
	Progetto via Francigena: conclusi i lavori ed inaugurate entrambe le tappe che hanno San Gimignano come punto centrale (Gambassi-San Gimignano e San Gimignano-Monteriggioni)	
Ristrutturazione delle mura castellane e dei percorsi di accesso al centro storico e	Costo complessivo dell'opera 400.000 euro	

Comune di San Gimignano

Area di intervento	Programmi/progetti	Dimensione di risultato
<p><i>Opere di riqualificazione urbana e per servizi nelle frazioni e nei quartieri</i></p> <p><i>Opere di utilità urbana</i></p>	costruzione dell'ascensore	
	Restauro delle mura castellane nel tratto Porta S.Giovanni-Bonda	Costo complessivo dell'opera 290.000 euro
	Restauro della facciata tergale del Palazzo della Cancelleria con ammattonato di parte di via Capassi	Costo complessivo dell'opera 200.000 euro
	Ripulitura radicale delle Fonti Medievali	
	Ristrutturazione parziale della passeggiata dietro le mura medievali	
	Il Centro di quartiere di Santa Lucia e sede del Servizio Pro Civ	
	Riorganizzazione della viabilità e della sosta a Badia a Elmi	
	Realizzazione della Farmacia di Ullignano nata da una sinergia tra pubblico e privato	
	Installazione della rete Adsl a Pancole	
	Ampliamento del Parcheggio Turistico di Bagnai: realizzazione di 115 posti auto	Costo complessivo dell'opera 300.000 euro

Comune di San Gimignano

Area di intervento	Programmi/progetti	Dimensione di risultato
	Realizzazione nuovo parcheggio per residenti in località Poggiluglio: 50 nuovi posti auto video sorvegliati	Costo complessivo dell'opera 270.000 euro
	Costruzione dell'ascensore e ristrutturazione delle mura castellane e dei percorsi di accesso al centro storico	Costo complessivo dell'opera 400.000 euro
	Realizzazione della nuova scultura monumentale al Piazzale Martiti Montemaggio	Donata dalla Banca di Credito Cooperativo di Cambiano
	Realizzazione dell'opera d'arte per la rotonda di Baccanella	Donata da marco Di Piazza
	Installazione di tecnologia di ultima generazione nei parcheggi turistici	Costo dell'opera 120000 euro
	Realizzazione della nuova SR 429 nel tratto Certaldo-Badia a Elmi	Costo complessivo dell'opera 67 milioni di euro
	Installazione di 80 lampioni a led per la pubblica amministrazione a risparmio energetico	Costo complessivo dell'opera 55.000 euro
	Ristutturazione di parte della viabilità urbana di Ullignano	Costo complessivo dell'opera 35.000 euro

Comune di San Gimignano

Area di intervento	Programmi/progetti	Dimensione di risultato
	<p>Realizzata la nuova SR 429 nel tratto Poggibonsi-Certaldo</p> <p>Ristrutturato il parcheggio di via dei Fossi per residenti</p>	<p>Costo complessivo dell'opera 33 milioni di euro</p>
	<p>Nuovo parcheggio a Castel San Gimignano</p> <p>Ristrutturazione a Badia a Elmi dei tre parcheggi, della viabilità interna e dell'area a verde circostante (ancora in corso)</p>	<p>Costo complessivo dell'opera 155.000 euro</p>
	<p>Programma di asfaltature per la strada comunale dal bivio di Sant'Andrea a San Benedetto, la sistemazione di via Borri, di via Don Carrara all'interno del quartiere Le Mosse, di Borgo le Piazze a Ugnano, della strada per San Galgano e di Via del Sasso a Badia a Elmi</p>	<p>Costo complessivo dell'opera 480.000 euro</p>
	<p>Ristrutturato il Ponte delle Fontanelle</p>	<p>Costo complessivo dell'opera 60.000 euro</p>
	<p>Recupero della frana della strada di Santa Margherita</p>	<p>Costo dell'intervento. 70.000 euro</p>
	<p>Ristrutturazione della Strada di Santa Lucia ed</p>	<p>Costo complessivo dell'opera 250.000 euro</p>

Comune di San Gimignano

Area di intervento	Programmi/progetti	Dimensione di risultato
<p><i>Opere per servizi alla collettività e virtuosi per l'ambiente</i></p>	<p>illuminazione del marciapiede: progettata, finanziata ed in gara d'appalto. Inizio lavori bloccato dal Patto di Stabilità.</p>	
	<p>Ulteriore ampliamento del parcheggio turistico di Bagnaia per 74 posti auto. Opera progettata, finanziata ed appaltata. Inizio lavori bloccato dal Patto di Stabilità.</p>	<p>Costo complessivo dell'opera 376.000 euro</p>
	<p>Rifacimento strada comunale di Pancole e asfaltatura ultimo tratto di strada bianca verso Badia a Elmi</p>	<p>Costo complessivo dell'opera 815.000 euro</p>
	<p>Ampliamento del Pronto Soccorso di Campostaggia richiesto dai Comuni Valdelsani.</p>	<p>Costo complessivo dell'opera 790.000 euro</p>
	<p>Aggiornato il parco attrezzature del Laboratorio</p>	<p>Costo complessivo dell'opera 300.000 euro</p>
	<p>Realizzata la "recovery room": un nuovo servizio interno all'Ospedale Alta V.Elsa</p>	<p>Costo complessivo dell'opera</p>
	<p>Rinnovo tecnologico della attrezzature dei parcheggi (nuove casse, nuovi sistemi di accesso, telesorveglianza, ecc.)</p> <p>La "Dog area" in Rocca: uno spazio per gli</p>	<p>Costo complessivo dell'opera 588.000 euro</p>

Comune di San Gimignano

Area di intervento	Programmi/progetti	Dimensione di risultato
	amici dell'uomo a quattro zampe	
	Il nuovo Centro Vaccinale per l'intera Valdelsa	
	Riserva Naturale di Castelvecchio: sistemati i sentieri, la cartellonistica ed i parcheggi	
	Impianto termico ecologico alimentato a biomasse per il teleriscaldamento di tutte le scuole del capoluogo.	Costo complessivo dell'opera 300.000 euro
	Ristrutturazione completa esterna ed interna dell'asilo nido con il posizionamento dei pannelli fotovoltaici	Costo complessivo dell'opera 362.000 euro
	Interventi di manutenzione ed ammodernamento sul patrimonio scolastico	
	Ristrutturazione dei bagni della scuola elementare	Costo della ristrutturazione 40.000 euro
	Realizzazione nuovi bagni pubblici con ristrutturazione dei fondi del Palazzo della Cancelleria	Costo complessivo dell'opera 390.000 euro
	Rinnovamento del Parco di Santa Lucia con arredi ecologici	Costo complessivo 76.000 euro

Comune di San Gimignano

Area di intervento	Programmi/progetti	Dimensione di risultato
<i>Urbanistica</i>	Realizzazione nuovo sistema di Infomobilità	Costo dell'opera 100.000 euro
	Realizzazione nuovo tratto fognario nei pressi del centro storico	Costo complessivo dell'opera pari a 100.000 euro a carico di Acque Spa
	Allestimento nei locali della Misericordia del Punto di Primo Soccorso	Partecipazione ai lavori da parte del Comune pari a 30.000 euro
	Progetto di riqualificazione urbana del Quartiere Belvedere: rifacimento completo del selciato dei vialetti interni ai fabbricati, costruzione di ulteriori posti auto nei pressi del campo sportivo, sistemazione della pista giochi	Costo complessivo del progetto 160.000 euro
	Ristrutturazione del cimitero di San Gimignano con il posizionamento di nuovi loculi	Costo dell'opera 140.000 euro
	Esame delle osservazioni e approvazione definitiva del Regolamento Urbanistico Comunale con la quale si è conclusa la fase, iniziata nel 2001, di riscrittura degli strumenti di pianificazione e governo del territorio di San Gimignano	
	Partecipazione a Urbanpromo (Venezia) per il "Concorso del miglior Piano Regolatore	

Comune di San Gimignano

Area di intervento	Programmi/progetti	Dimensione di risultato
	<p>Generale" organizzato dall'Associazione nazionale "Città del Vino" per valorizzare le migliori esperienze nazionali di pianificazione urbanistica legata alle zone agricole a forte vocazione vitivinicola. Il nostro Piano Strutturale si è classificato al secondo posto</p> <p>Approvazione in Consiglio Comunale di una serie di atti e schemi di atti d'obbligo per dare attuazione ad alcune norme del Regolamento Urbanistico: per i capanni per agricoltura amatoriale, per strutture "leggere" a servizio di attività commerciali, turistico-ricettive e ampliamenti agro-industriali, per la monetizzazione dei posti auto in centro storico, per i maneggi amatoriali, per le fasce di rispetto cimiteriali</p> <p>Predisposizione ed approvazione della 1° variante di carattere "correttivo e manutentivo" al Regolamento Urbanistico Comunale</p> <p>Indizione del Concorso Internazionale di idee sulla fascia periurbana ad ovest delle mura</p>	

Comune di San Gimignano

Area di intervento	Programmi/progetti	Dimensione di risultato
	<p>medievali della città. Si tratta del concorso previsto dal nostro Piano Strutturale per individuare le idee di riqualificazione di tutta la fascia lungo le mura medievali che va dal Piazzale Martiri di Montemaggio fino a Porta San Matteo. Al concorso hanno partecipato 77 studi professionali italiani ed europei. Ad ottobre 2013 i progetti vincitori sono stati mostrati per tre settimane presso la Galleria d'Arte Moderna e Contemporanea R. De Grada</p> <p>Istituzione della figura (a contratto) dell'Agronomo Comunale. Figura professionale a disposizione dell'Amministrazione Comunale per seguire la parte istruttoria e di controllo delle sistemazioni ambientali dei Piani di Miglioramento Agricolo e contemporaneamente a disposizione delle aziende agricole del nostro territorio</p> <p>Approvazione definitiva della variante puntuale al Regolamento Urbanistico per la riqualificazione dell'ex-ospedale Santa Fina</p>	

Comune di San Gimignano

Area di intervento	Programmi/progetti	Dimensione di risultato
<p><i>Interventi ed adozioni per l'economia</i></p>	<p>Adozione della previsione del Regolamento Urbanistico relativa Piano di Edilizia Economica e Popolare (PEEP) in località Belvedere</p> <p>Quattro proposte elaborate nell'ambito del Progetto "Competitività e Innovazione in Valdelsa", ideato dai Comuni Valdelsani, sono state ammesse al bando regionale R&S 2012 in materia di ricerca industriale e sviluppo sperimentale</p> <p>La nascita del Comitato per la promozione turistica di San Gimignano, voluta fortemente dall'Amministrazione Comunale. Una sorta di cabina di regia per impostare le migliori strategie promozionali per il sistema turistico sangimignanese e per intessere le maggiori sinergie possibili pubblico-privato e privato-privato. Ne fanno parte tutte le maggiori organizzazioni e associazioni che operano in campo turistico, culturale e ricreativo. Il concetto fondante è: fare squadra in un contesto molto cambiato e più difficile che in</p>	<p>Costo complessivo dell'opera: 9,2 milioni di euro</p>

Comune di San Gimignano

Area di intervento	Programmi/progetti	Dimensione di risultato
	<p>passato</p> <p>La partecipazione, ogni anno, alla Borsa Mondiale del Turismo dei siti Unesco</p> <p>La nascita del Centro Commerciale Naturale di San Gimignano sulla base di un protocollo sottoscritto anche con il Comune.</p> <p>Un'esperienza che nel tempo svilupperà ulteriori elementi di attrattività turistica</p> <p>Il Mercatale: un'occasione per esaltare le produzioni a Km 0 e dare loro la possibilità di consolidarsi e di crescere</p> <p>Cristallo e Vernaccia: una sinergia possibile ed importante</p> <p>L'anteprima della Vernaccia: un momento fondamentale di conoscenza e promozione del nostro grande vino organizzato dal Consorzio in collaborazione con l'Amministrazione Comunale</p> <p>Con la nuova gestione, i Musei Civici, oltre allo sviluppo culturale, contribuiranno allo sviluppo turistico ed all'economia ad esso connessa</p>	

Comune di San Gimignano

Area di intervento	Programmi/progetti	Dimensione di risultato
	<p>La collaborazione con il Consorzio della Denominazione San Gimignano è stata costante e finalizzata alla realizzazione di progetti qualitativi e promozionali del nostro vino: dal progetto di ricerca molecolare al Take away</p> <p>La costituzione del Tavolo Verde ha rappresentato un momento importante di dialogo tra il mondo dell'agricoltura e l'Amministrazione Comunale</p> <p>La Via Francigena: non solo un percorso culturale ma un progetto in grado di arricchire l'offerta turistica del nostro territorio</p> <p>L'Osservatorio Turistico di Destinazione: uno strumento per studiare il turismo, anticipandone le tendenze, e così aggiornare gli interventi</p> <p>I Laboratorio di Eccellenza: un'esperienza per consolidare la sostanza di una Città virtuosa</p> <p>La protesta contro il pedaggio sulla Siena-</p>	

Comune di San Gimignano

Area di intervento	Programmi/progetti	Dimensione di risultato
	<p>Firenze, che sarebbe stato un costo in più per le nostre aziende, che ha ottenuto l'annullamento di tale decisione</p> <p>L'ottenimento della Bandiera Arancione e la collaborazione con il Touring Club per una visibilità di qualità per la nostra Città</p> <p>La nascita del BioDistretto di San Gimignano, sostenuta dal Comune, rappresenta un altro bollino di qualità del nostro territorio e delle sue produzioni</p> <p>La collaborazione con l'Associazione Strada del Vino Vernaccia per la gestione del Museo del Vino, Calici di Stelle e le altre manifestazioni promozionali</p> <p>L'accordo "Vernaccia" tra Comune, Consorzio e Banca Mps per finanziamenti specifici a tassi favorevoli per investimenti in agricoltura</p> <p>Art'allaria e Art in tour: due manifestazioni sostenute dal Comune per rilanciare l'artigianato artistico</p>	

Area di intervento	Programmi/progetti	Dimensione di risultato
<p><i>Bilancio e Politiche delle entrate</i></p>	<p>Farmacia comunale: nuova organizzazione del lavoro che ha permesso di ottenere il duplice obiettivo di assicurare un servizio continuo durante tutto l'anno e contemporaneamente mantenere positivi livelli di redditività ed efficienza di questo importante servizio.</p>	<p>La nuova organizzazione del lavoro che ha permesso di ottenere il duplice obiettivo di assicurare un servizio continuo durante tutto l'anno e contemporaneamente mantenere positivi livelli di redditività ed efficienza di questo importante servizio.</p>
	<p>Potenziamento dei servizi igienici con l'apertura dei bagni pubblici di Via Capassi che hanno permesso di potenziare il servizio bagni pubblici (la Città ha anche altri locali già adibiti al servizio) ed un incremento delle entrate extra tributarie.</p>	<p>Il potenziamento dei servizi igienici con l'apertura dei bagni pubblici di Via Capassi hanno permesso di potenziare il servizio bagni pubblici (la Città ha anche altri locali già adibiti al servizio) ed un incremento delle entrate extra tributarie.</p>
	<p>Predisposizione annuale del controllo di gestione e potenziamento relativo alle seguenti entrate:</p> <ul style="list-style-type: none"> - Parcheggio auto ed autobus con analisi mensile dei flussi e con introduzione di nuovi mezzi di pagamento. - musei e relativi book shop - Farmacia comunale: nuova 	

Comune di San Gimignano

Area di intervento	Programmi/progetti	Dimensione di risultato
	<p>organizzazione del lavoro che ha permesso di ottenere il duplice obiettivo di assicurare un servizio continuo durante tutto l'anno e contemporaneamente un incremento dei ricavi</p> <ul style="list-style-type: none">- Potenziamento dei servizi igienici con l'apertura dei bagni pubblici di Via Capassi che hanno permesso un incremento delle entrate extra tributarie.- Rafforzamento del lavoro degli uffici per la ricerca di contributi da richiedere a soggetti terzi per il sostegno a progetti specifici.- L'Amministrazione Comunale in questi anni si è impegnata in una continua riduzione dell'indebitamento complessivo senza il ricorso ad ulteriore forme di mutui per sostenere i nuovi investimenti. Con un beneficio costante	

Comune di San Gimignano

Area di intervento	Programmi/progetti	Dimensione di risultato
	<p>sulla parte corrente del bilancio.</p> <p>L'indebitamento medio pro capite è più che dimezzato negli ultimi 4 anni arrivando ad una cifra che si avvicina allo zero.</p> <ul style="list-style-type: none">- Mantenimento delle aliquote ICI applicate fino al 2011 senza aggravio del carico impositivo e prosecuzione dell'attività di accertamento della ruralità dei fabbricati ancora iscritti al catasto terreni su tutto il territorio comunale ai fini ICI. Dal 2012 con l'IMU è stata mantenuta un'aliquota agevolata per l'abitazione principale.- Predisposizione di apposito Regolamento di applicazione della tassa di soggiorno e realizzazione di apposita modulistica informativa e di supporto alla comunicazione e all'invio dei dati per la riscossione del tributo.- Nuovo appalto per la gestione degli	

Comune di San Gimignano

Area di intervento	Programmi/progetti	Dimensione di risultato
<p><i>Cimiteri</i></p>	<p>spazi pubblicitari e la riscossione dell'imposta sulla pubblicità. Nuovo piano degli impianti delle pubbliche affissioni nel centro storico con suddivisione in base alla tipologia di annuncio: istituzionale, pubblicitario e funebre.</p> <ul style="list-style-type: none"> - Conferma della mancata applicazione dell'addizionale Irpef per i cittadini residenti. - Completamento dell'inventario di tutti i beni comunali attraverso la predisposizione di un apposito archivio elettronico aggiornabile e consultabile in rete. <p>Risistemazione muro franato del Cimitero Comunale</p> <p>Intervento di ristrutturazione completo del Cimitero Comunale del capoluogo: esumazioni, rifacimento impianto idrico e elettrico,</p>	<p>Costo complessivo dell'opera 580.000 euro</p>

Comune di San Gimignano

Area di intervento	Programmi/progetti	Dimensione di risultato
<i>Sport</i>	ristrutturazione edile dei vialetti, scala di accesso, bagno, restauro cappella, ecc	
	Esumazioni nel cimitero di Castel San Gimignano: rifacimento loculi e completamento delle cappelle al cimitero di Santa Lucia	
	Adeguamento al Regolamento per il corretto espletamento della cremazione dei defunti con tutte le modalità per la corretta gestione e la conservazione delle urne cinerarie recependo in maniera attuativa i nuovi regolamenti regionali e nazionali	
	Ristrutturazione ed ammodernamento degli spogliatoi del campo di calcio di Ugnano	Costo complessivo dell'opera 45.000 euro
	Rifacimento della copertura degli spogliatoi del calcio e del tennis a Santa Lucia	Costo complessivo dell'opera 35.000 euro
	Acquisto box in legno per riparo pallone pressostatico tennis	
	Realizzazione nuovo impianto di atletica leggera (con il contributo della Regione Toscana) presso le scuole medie e acquisto	Costo complessivo dell'opera 105.000 euro

Comune di San Gimignano

Area di intervento	Programmi/progetti	Dimensione di risultato
	<p>completo del materiale sportivo dedicato all'attività di atletica leggera</p> <p>Realizzazione nuovo impianto termico per gli spogliatoi del tennis con la collocazione di pannelli fotovoltaici per la produzione di acqua calda</p> <p>Sgombero delle stanze retrostanti gli attuali spogliatoi della palestra delle scuole medie (utilizzati fino a pochi mesi fa come archivio dalla scuola) per dedicarli completamente all'utilizzo delle associazioni che svolgono la loro attività sportiva nella palestra</p> <p>Manutenzione straordinaria campo di calcio di Belvedere per omologazione terreno di gioco da realizzare ogni 4 anni</p> <p>Copertura del retro della tribuna del campo di calcio di Santa Lucia</p> <p>Piccoli acquisti e manutenzioni per migliorare la funzionalità sportiva, la sicurezza ed il rendimento energetico dei nostri impianti</p>	<p>Costo complessivo dell'opera 15.000 euro</p> <p>Costo complessivo dell'opera 15.000 euro</p>

Comune di San Gimignano

Area di intervento	Programmi/progetti	Dimensione di risultato
	<p>sportivi (porte da calcio, trattore taglia erba per campo di calcio di Santa Lucia, acquisto impianto audio per campo di calcio Belvedere, sostituzione caldaie alla palestra delle medie e al campo di calcio di Belvedere, sostituzione luci impianto di calcio a 5 di Ullignano, tettoia campo di calcio di Belvedere, nuovo box magazzino campo di calcio di Belvedere, rifacimento impianto elettrico spogliatoi tennis, acquisto arredi vari</p> <p>Nuova modalità nella gestione delle manutenzioni delle palestre e di tutti gli altri impianti sportivi attraverso l'individuazione di un referente unico per conto dell'Amministrazione Comunale</p> <p>Approvazione della nuova convenzione per la gestione della Piscina Comunale con Aquatempra</p> <p>Realizzazione delle nuove convenzioni per la gestione di tutti gli impianti sportivi comunali (di durata triennale dal 2012-2014) con San</p>	

Comune di San Gimignano

Area di intervento	Programmi/progetti	Dimensione di risultato
<p><i>Tutela dell'ambiente</i></p>	<p>Gimignano Sport per i tre campi di calcio ed il campo di calcio a 5 di Ugnano e con l' APD per i campi da tennis</p>	
	<p>Mantenimento e rilancio della manifestazione podistica San Gimignano Volterra giunta alla 31° edizione</p>	
	<p>Consolidamento della Granfondo della Vernaccia giunta alla 18° edizione</p>	
	<p>Nuova manifestazione in due giorni, nel mese di ottobre, di Orientiring e Rogaining nel centro storico ed in territorio aperto giunta alla sua 3° edizione</p>	
	<p>Dal 2014 Ultramaratona fra San Gimignano e Siena lungo la Via Francigena</p>	
	<p>Dal 2014 partenza da San Gimignano della corsa ciclistica professionistica "Strade Bianche" organizzata dal gruppo RCS- Gazzetta dello Sport</p>	
	<p>Festa dell'Albero. Ogni anno in una zona dei nostri quartieri o frazioni vengono piantati un</p>	

Comune di San Gimignano

Area di intervento	Programmi/progetti	Dimensione di risultato
	<p>numero di alberi pari al numero dei bambini nati nell'anno precedente</p> <p>Puliamo il mondo in collaborazione con Legambiente. Appuntamento annuale con i ragazzi delle nostre scuole elementari e medie</p> <p>Fontana Acqua Pubblica Badia a Elmi (2010), Fontana Acqua Pubblica Ugnano (2010), Fontana Acqua Pubblica Castel San Gimignano (2011), Fontana Acqua Pubblica Santa Chiara (2012), Fontana Acqua Pubblica Santa Lucia (2013). Acqua buona gratuita, Risparmi per le famiglie, meno inquinamento ambientale da plastica</p> <p>Inaugurazione della Central a Biomasse (2010)</p> <p>Acquisto nuovi citybus a metano</p> <p>Inserimento dell'impianto depurazione Badia a Elmi</p> <p>Dissuasore piccioni con Falconeria</p> <p>Veicolo elettrico in comodato d'uso</p>	<p>Costo complessivo dell'opera 150.000 euro</p>

Comune di San Gimignano

Area di intervento	Programmi/progetti	Dimensione di risultato
<i>Diritti e cooperazione internazionale</i>	<p>Adozioni internazionali (due in corso dal 2005)</p> <p>Progetti sostegno Coop. Internazionale (dal 2009: Chiapas, Tibet, Burkina Faso)</p> <p>Contributi Emergenze Umanitarie (2009: L'Aquila; 2010 Gaza; 2012: Vernazza; 2013: Lampedusa)</p> <p>Equomondo 2009-2010-2011-2012-2013</p> <p>Istituzione Garante provinciale (per San Gimignano e per Siena) dei Detenuti</p> <p>Festa della Toscana</p>	
<i>Educazione</i>	<p>Giornata di sensibilizzazione del riuso e del recupero svoltesi nel 2011 e nel 2012.</p> <p>Educazione Alimentare a Scuola.</p> <p>Incontro con i Combattenti per la Pace (con i ragazzi della scuola media e superiore)</p> <p>Partecipazione alla Marcia della Pace 2010 e 2011</p> <p>Bus della Memoria (Sant'Anna di Stazzema,</p>	

Comune di San Gimignano

Area di intervento	Programmi/progetti	Dimensione di risultato
<p><i>Innovazione</i></p>	<p>2011; Risiera San Sabba, 2012; Parco Fratelli Cervi, 2013; Fosse Ardeatine 2014)</p> <p>Sviluppo del progetto del Laboratorio d'Eccellenza con i relativi accreditamenti degli operatori economici locali (2010-2013)</p> <p>Pubblicità su Guida Verde Touring (2012)</p> <p>Revisione ZTL e sosta in centro storico</p> <p>Progetto URP e apertura nuova sede in Piazza Quaroni</p> <p>Nuovo Sito Internet dell'Amministrazione</p> <p>Piano Protezione Civile Comunale</p> <p>Completamento Manuale Osservatorio Turistico di Destinazione in collaborazione con la Regione Toscana e l'Università di Firenze.</p> <p>Carta dei Sentieri del territorio comunale.</p> <p>Progetto Banda Larga e Wi-fi territorio comunale</p> <p>Modifiche regolamento artisti di strada</p>	

Comune di San Gimignano

Area di intervento	Programmi/progetti	Dimensione di risultato
<p><i>Gemellaggi</i></p> <p><i>Cultura</i></p>	<p>Decennale gemellaggio con Meersburg</p> <p>Ci siamo impegnati per garantire, nonostante i tagli statali dell'80% al bilancio, attività espositive che potessero "animare" le nostre strutture, organizzando eventi di alto livello come le mostre di Paolo di Capua, Luca Capuano, Metamorphosis III, Ricognizione Toscana (che ci ha permesso anche di accrescere il nostro patrimonio grazie alle donazioni).</p> <p>Abbiamo costantemente collaborato con la Fondazione Musei Senesi per organizzare eventi all'interno del contesto provinciale e non solo come per esempio Notti dell'archeologia, Amico Museo, Giornate Europee del Patrimonio, Arcobaleno d'Estate, ma anche per organizzare la didattica nelle scuole questo grazie anche alle collaborazioni con le nostre associazioni locali.</p> <p>Si sono cercate sinergie fra vari settori riuscendo ad organizzare eventi dove sono</p>	

Comune di San Gimignano

Area di intervento	Programmi/progetti	Dimensione di risultato
	<p>state coinvolte dalle realtà musicali e al mondo dell'agricoltura, come l'organizzazione dell'Anteprima della Vernaccia di San Gimignano che annualmente viene fatto all'interno dei musei.</p> <p>Abbiamo tutelato e valorizzato il nostro patrimonio con interventi importanti di restauro come le porte della Sala di Dante e il restauro della Camera degli Sposi, interventi su tavole e affreschi del nostro cortile, il restauro e l'esposizione delle nostre Campane.</p> <p>Di fronte all'impossibilità per legge nazionale di poter investire e di poter assumere del personale che permettesse ai nostri musei di offrire un servizio all'altezza di una città patrimonio dell'Unesco, abbiamo indetto una gara per l'esternalizzazione del servizio predisponendo un capitolato dettagliatissimo che premiasse la qualità del progetto rispetto all'offerta economica.</p> <p>Cultura ma anche promozione della città sono</p>	

Comune di San Gimignano

Area di intervento	Programmi/progetti	Dimensione di risultato
	<p>gli obiettivi che hanno dato vita al sostegno a festival, rassegne ed eventi nuovi che speriamo possano diventare appuntamenti fissi nel tempo.</p> <p>Abbiamo mantenuto la nostra stagione teatrale invernale arrivando alla XII edizione e abbiamo supportato la nostra compagnia residente che grazie al lavoro fatto in questi anni è riuscita ad ottenere il riconoscimento dalle Regione Toscana</p> <p>Abbiamo una stagione culturale estiva che unisce il sostegno alle realtà locali con la promozione di eventi di interesse nazionale, all'interno della quale cerchiamo di offrire proposte per ogni palato: dalla lirica al pop.</p> <p>Abbiamo dato il nostro sostegno alla candidatura di Siena a capitale europea della cultura 2019, condividendo la visione di patrimonio culturale senese piattaforma anche di innovazione sociale.</p>	

Comune di San Gimignano

Area di intervento	Programmi/progetti	Dimensione di risultato
	<p>Non abbiamo mai fatto mancare il nostro appoggio alle associazioni culturali del territorio, sostenendo le attività ordinarie e facendoci promotori di iniziative specifiche.</p> <p>In questi anni abbiamo, almeno una volta all'anno, organizzato un ciclo di incontri in biblioteca orientati alla sensibilizzazione della lettura; abbiamo ospitato autori locali insieme a scrittori che avevano comunque un legame con il nostro territorio e promosso campagne regionali e provinciali di promozione della lettura.</p> <p>Abbiamo promosso incontri di valorizzazione dei pregiati manoscritti restituiti al Comune che mancavano dal nostro patrimonio da quasi 100 anni.</p> <p>Per la prima volta abbiamo fatto "uscire" la nostra biblioteca dal centro per arrivare alle frazioni attraverso il progetto di book crossing in collaborazione con l'associazione Semi, che è</p>	

Comune di San Gimignano

Area di intervento	Programmi/progetti	Dimensione di risultato
<p><i>Scuola</i></p>	<p>Centro Diurno Il Bagolaro che rischiava di rappresentare un'esperienza marginale e facilmente attaccabile sul piano dei costi. Oggi è un servizio sociale di zona ed in questo contesto svolge una funzione ben precisa e riconoscibile, con la gestione affidata alla Ftsa</p> <p>Regolamento comune di area per la gestione dell'emergenza abitativa, che in questi anni è cresciuta in modo esponenziale anche nella nostra comunità, e provato ad intercettare risorse per prevenire gli sfratti per morosità</p>	<p>Il Comune di San Gimignano ha garantito un contributo affitti pari a 364.000 euro</p>
	<p>Insieme alle associazioni del territorio, su proposta della Parrocchia e della Caritas il Comune di San Gimignano ha promosso un progetto di aiuto e sostegno dei nuclei fragili. In collaborazione con il servizio sociale, una commissione individua i bisogni e cerca all'interno delle risorse del volontariato, le risposte più adeguate</p> <p>La scuola di Uignano dopo aver conseguito anche diversi riconoscimenti nazionali per la</p>	<p>Il Comune di San Gimignano ha erogato all'istituto comprensivo contributi per iniziative</p>

Comune di San Gimignano

Area di intervento	Programmi/progetti	Dimensione di risultato
	<p>qualità del lavoro svolto, ha iniziato a vedere crescere i numeri delle iscrizioni tanto da necessitare di un ampliamento, attualmente in corso.</p> <p>Abbiamo difeso la scuola superiore, messa a rischio dalla riforma Gelmini, che dopo molte incertezze ed alcuni passaggi importanti si è consolidata diventando Istituto Enogastronomico, attraendo molte iscrizioni e sollevando l'interesse di tutta l'area. Saranno necessari lavori di ristrutturazione ed ampliamento dell'attuale edificio, per portare a termine i quali è indispensabile porre in essere la convenzione stipulata con la Provincia che l'ha approvata in Giunta Provinciale.</p> <p>Abbiamo rinnovato il regolamento sul trasporto scolastico. Adesso è possibile raggiungere qualsiasi plesso del comune da ogni frazione del nostro territorio, pagando la stessa.</p> <p>Sulla linea di Castel San Gimignano abbiamo attivato una sperimentazione che permette</p>	<p>varie per euro 66.000 euro e trasferimenti di risorse per la fornitura di beni di consumo per € 37.000,00 ai sensi del DM 1 febbraio 2001 n. 44</p>

Comune di San Gimignano

Area di intervento	Programmi/progetti	Dimensione di risultato
	<p>anche agli adulti di salire sullo “scuolabus a porte aperte”; adesso anche la frazione ha un collegamento con il centro storico e anche gli alunni delle superiori un trasporto adeguato per raggiungere la scuola.</p> <p>Abbiamo approvato un nuovo regolamento comunale per i servizi all’infanzia, successivamente al quale abbiamo autorizzato e accreditato due asili nido a San Gimignano.</p> <p>Abbiamo operato una ristrutturazione profonda dell’Asilo Nido Comunale per creare le migliori condizioni di fruizione del servizio da parte dei piccoli utenti.</p> <p>Lavoriamo per dare alle nostre scuole un sostegno nella progettualità che amplia l’offerta formativa: sosteniamo progetti per portare all’interno della scuola associazioni che lavorano con la musica, col teatro e che forniscono servizi di tipo psicologico.</p> <p>Abbiamo sostenuto per due anni consecutivi</p>	

Comune di San Gimignano

Area di intervento	Programmi/progetti	Dimensione di risultato
<p><i>Ruolo educativo dell'Amministrazione Comunale</i></p>	<p>una formazione all'interno dell'Asilo Nido che coinvolgesse educatrici, bambini e famiglie in collaborazione con Unicef per diffondere i principi della convenzione per i diritti del fanciullo</p> <p>Rafforzamento della Libera Università di San Gimignano, con la collaborazione dell'associazione Culture Attive.</p> <p>Redazione di un protocollo fra Istituto Comprensivo, Comune ed ANPI per inserire la diffusione dei valori della resistenza, della Costituzione e della democrazia come punto fisso del Piano dell'offerta formativa.</p> <p>Finanziamento progetto per la diffusione d'informazioni importanti sui temi della prevenzione delle malattie sessualmente trasmissibili e degli incidenti stradali.</p> <p>Accoglienza di sette ragazzi provenienti dal Bangladesh e profughi dalla Libia in attesa del permesso di soggiorno: il Comune ha messo in</p>	

Comune di San Gimignano

Area di intervento	Programmi/progetti	Dimensione di risultato
<p><i>Politiche Giovanili</i></p>	<p>campo tutte le misure possibili per favorire un loro inserimento.</p> <p>Bando di una borsa di studio per chi volesse fare formazione sul tema della facilitazione dell'integrazione, della comprensione dei fenomeni migratori e della mediazione culturale.</p> <p>Inserimento di corsi di italiano per stranieri all'interno della Lus in collaborazione con il CTP, idoneo anche per la richiesta del permesso di soggiorno.</p> <p>Nascita di un centro giovani "sperimentale" che insieme alla nascita dell'associazione Semi ha proposto sia momenti ludici che un importante profilo culturale;</p> <p>Manifestazione Nottillucente, contenitore culturale nato delle politiche giovanili e che si è poi riempito anche di altri spunti ed ha visto la partecipazione di molte delle realtà sia associative che commerciali del comune di San</p>	

Comune di San Gimignano

Area di intervento	Programmi/progetti	Dimensione di risultato
	<p>Gimignano;</p> <p>Finanziamento progetto "Un paese per giovani" all'interno del quale sono stati creati servizi di supporto sia psicologico che didattico, affiancando a questo laboratori di tipo creativo e culturale rivolti a bambini e ragazzi di tutte le età: costo totale 48.000 euro;</p> <p>Iscrizione al Servizio Civile Regionale;</p> <p>Nel corso del mandato l'Amministrazione ha ospitato lo sportello itinerante "Giovani SI";</p> <p>Per tre anni consecutivi l'Amministrazione ha ospitato il convegno che raccoglie tutte le progettualità delle Province e di UPI Toscana in ambito di politiche giovanili;</p> <p>Promozione e formalizzazione del tavolo per le politiche giovanili di San Gimignano che vede la partecipazione delle associazioni che di questo si occupano e che si è posto come prossimo obiettivo quello di aprirsi il più possibile a tutti i giovani sangimignanesi.</p>	

3.1.2 Il Controllo strategico

Il Comune di San Gimignano non supera i 15.000 abitanti pertanto non è tenuto ad attuare forme di controllo strategico secondo quanto disposto dall'art. 147 ter del TUEL.

3.1.3 Il Sistema di misurazione e valutazione delle performance

Il Sistema di misurazione e valutazione delle performance del Comune di San Gimignano è disciplinato dal Regolamento sull'ordinamento degli uffici e dei servizi approvato con Deliberazione della Giunta Comunale n. 230 del 28/12/2010 e successive modificazioni ed integrazioni. Il Sistema riguarda tutti i dipendenti, qualunque sia la qualifica alla quale appartengono. Sono rispettati i diversi ambiti di misurazione e valutazione della performance individuale previsti dall'articolo 9 del d.lgs 150/2009 in modo differenziato per dirigenti e dipendenti dell'area delle qualifiche. Le fasi del Sistema si articolano in stretta connessioni col ciclo di gestione della performance. Nello specifico, questo ente sviluppa, in maniera coerente con i contenuti e con il ciclo della programmazione finanziaria e del bilancio, il seguente ciclo di gestione della performance:

a) definizione e assegnazione degli obiettivi, conformi alle caratteristiche definite dal secondo comma dell'art. 5 del D.Lgs. 150/2009, attraverso il Piano esecutivo di gestione (Peg) o il Piano dettagliato degli obiettivi (PDO) approvato dalla Giunta sulla base di quanto contenuto in atti fondamentali adottati dal Consiglio quali ad esempio: Bilancio di previsione, Relazione Previsionale e Programmatica, Programmazione Triennale del Fabbisogno di personale, Programmazione Triennale del Piano delle Opere Pubbliche;

b) identificazione delle risorse collegate ai singoli obiettivi con le seguenti modalità:

- Relazione previsionale e programmatica: analisi dei programmi e dei progetti con particolare attenzione alle fonti di finanziamento;
- Piano esecutivo di gestione (Peg) o Piano degli Obiettivi (PDO): assegnazione delle risorse alle aree, ai settori e agli uffici per la piena operatività gestionale anche attraverso la gradazione di cui all'art 59 del presente regolamento;

Comune di San Gimignano

c) monitoraggio in corso di esercizio attraverso i seguenti momenti specifici:

- 30 settembre di ciascun anno: nell'ambito delle verifiche sullo stato di attuazione dei programmi e dei progetti, attraverso appositi report e analisi da parte dei Responsabili dei servizi e dei competenti Assessori;
- 30 novembre di ciascun anno: nell'ambito delle verifiche sull'assestamento generale al bilancio dell'esercizio in corso;

d) misurazione della performance che in questo ente ha per oggetto:

- "performance organizzativa": valutazione della performance con riferimento all'amministrazione nel suo complesso attraverso il controllo di gestione e gli strumenti previsti all'art. 41 del regolamento sull'ordinamento degli uffici e dei servizi;
- "performance di unità": valutazione della performance con riferimento alle unità organizzative o aree di responsabilità in cui si articola l'ente;
- "performance individuale": valutazione della performance in relazione ai singoli dipendenti attraverso il sistema di valutazione;

e) utilizzo dei sistemi premianti: il sistema premiale applicabile presso l'amministrazione prevede il riconoscimento, al conseguimento degli standard o degli indicatori di performance, di specifici premi al personale dipendente, dirigente e non dirigente. Costituiscono strumenti premiali i seguenti istituti economici di natura incentivante:

- la retribuzione di risultato per i dirigenti ed i titolari di posizione organizzativa
- gli incentivi al merito ed all'incremento di produttività
- la progressione economica orizzontale
- l'attribuzione di incarichi e di responsabilità
- il bonus annuale delle eccellenze
- il premio annuale per l'innovazione

Comune di San Gimignano

- il premio di efficienza
- l'accesso a percorsi di alta formazione e crescita professionale
- la progressione di carriera.

f) Rendicontazione: la relazione sulla performance di cui all'art. 10 c. 1 lettera b) del D.Lgs. 150/2009 è costituita da:

- a) Rendiconto della gestione e Relazione al rendiconto della gestione;
- b) Report finale approvato dalla Giunta sugli obiettivi di PEG/PDO e validato dal Nucleo di Valutazione. In tale sede viene dato atto del raggiungimento degli obiettivi precedentemente fissati, dei vantaggi acquisiti per la comunità amministrata e degli indicatori relativi all'efficienza, efficacia ed economicità dell'azione amministrativa. I documenti di cui sopra saranno pubblicati, così come ogni fase del ciclo di gestione della performance sul sito internet dell'ente, fatte salve diverse e più specifiche attività informativa di volta in volta stabilite.

La funzione di misurazione e valutazione della performance è svolta:

- dall'organismo di valutazione che valuta la performance dell'amministrazione nel suo complesso, di ciascuna struttura amministrativa affidata alla direzione di un dirigente o ad un responsabile di servizio incaricato nell'area delle posizioni organizzative, e dei Responsabili;
- dai Responsabili, che valutano le performance individuali del personale assegnato comprese quelle dei titolari di posizione organizzativa. La valutazione avviene, nel rispetto del principio del merito, ai fini della progressione economica e tra le aree, nonché della corresponsione di indennità e premi incentivanti.

3.1.3 Il Controllo sulle società partecipate/controllate ai sensi dell'art. 147 quater del TUEL

Secondo le disposizioni dell'Art. 147 quater, comma 5 del Tuel tale forma di controllo non deve essere attuata dai Comuni con popolazione inferiore a 15.000.

Comune di San Gimignano

Parte III – Situazione economico finanziaria dell'ente

Nelle tabelle che seguono i dati del 2013 si riferiscono a valori di pre-consuntivo e potranno subire modifiche in fase di predisposizione finale del Rendiconto 2013.

3.1 Sintesi dati finanziari a consuntivo del bilancio dell'ente

Entrate	2009	2010	2011	2012	2013	% variazione tra 2013 e 2009
Titolo I II e III Entrate correnti	10.338.064,38	11.247.786,89	11.232.070,17	13.935.229,39	14.143.853,27	0,27
Titolo IV Entrate da alienazioni e trasferimenti di capitale	1.634.318,63	1.268.536,41	799.249,31	1.376.902,21	1.131.815,64	-0,44
Titolo V Entrate derivanti da prestiti	0,00	0,00	0,00	0,00	0,00	
Totale	11.972.383,01	12.516.323,30	12.031.319,48	15.312.131,60	15.275.668,91	

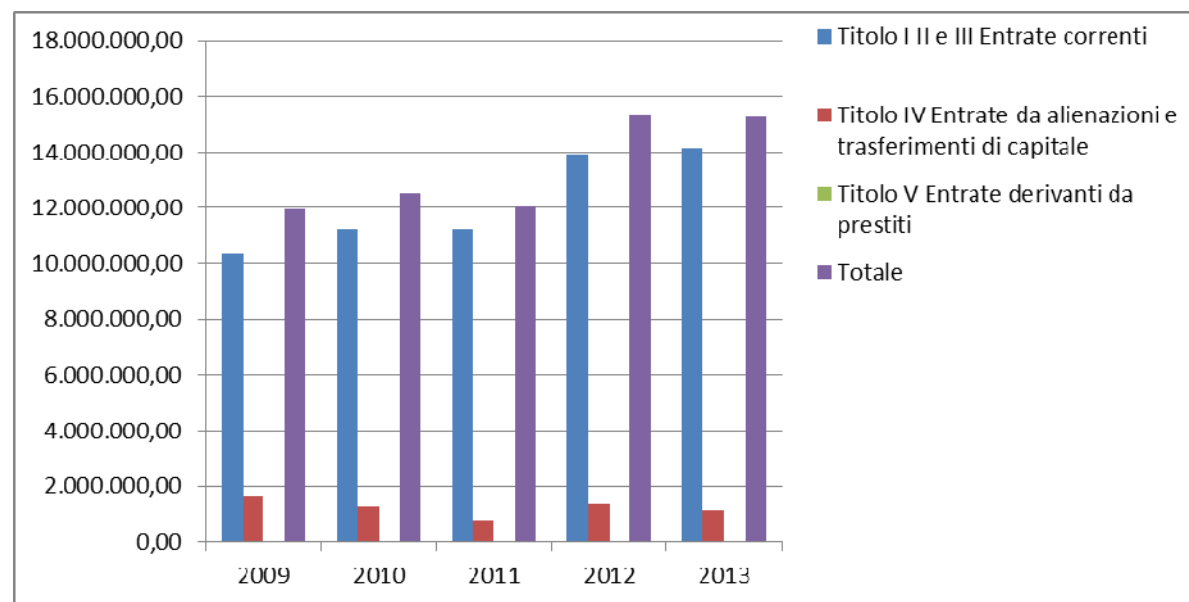

Comune di San Gimignano

Spese	2009	2010	2011	2012	2013	% variazione tra 2013 e 2009
Titolo I Spese correnti	9.251.152,70	9.547.483,89	9.628.140,41	9.001.273,45	13.139.037,75	0,30
Titolo II Spese in conto capitale	2.596.760,91	2.774.891,46	2.169.794,90	6.227.842,91	1.898.881,06	-0,37
Titolo III Rimborso prestiti	2.286.474,44	476.848,05	994.683,78	2.086.524,48	11.858,51	-191,81
Totale	14.134.388,05	12.799.223,40	12.792.619,09	17.315.640,84	15.049.777,32	

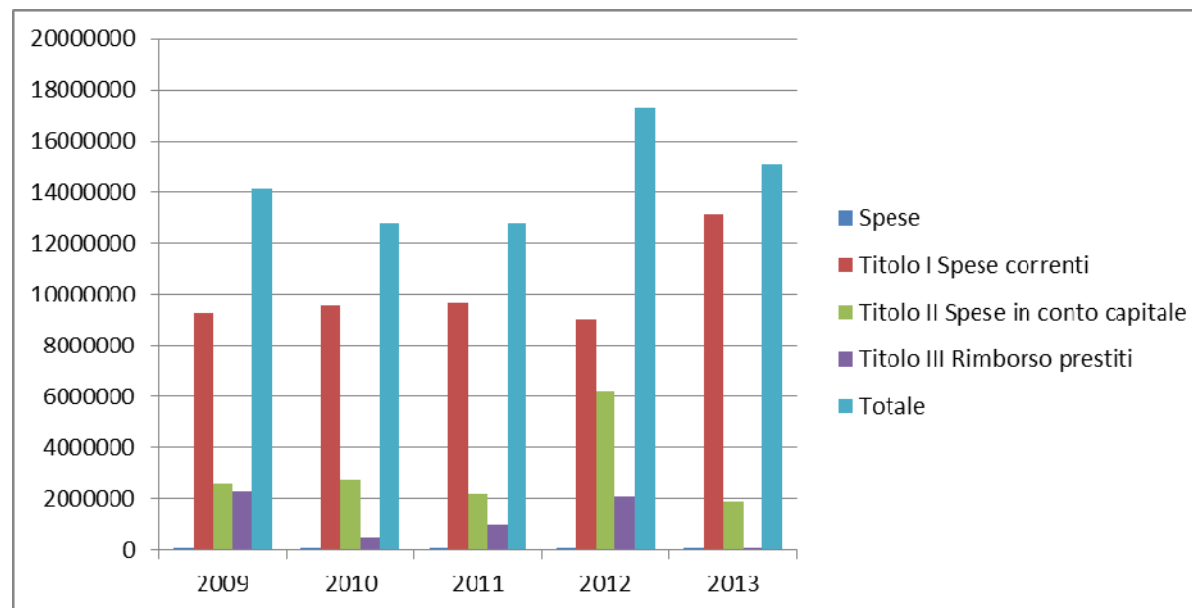

Comune di San Gimignano

Partite di giro	2009	2010	2011	2012	2013	% variazione tra 2013 e 2009
Titolo VI Entrate da servizio per conto terzi	906.789,73	914.544,05	1.088.437,07	997.839,98	997.696,54	0,09
Titolo IV Spese per servizi per conto terzi	906.789,73	914.544,05	1.088.437,07	997.839,98	997.696,54	0,09

3.2 Equilibrio di parte corrente relativo agli anni di mandato

Equilibrio di parte corrente del bilancio consuntivo	2009	2010	2011	2012	2013
Titolo I + Titolo II + Titolo III delle entrate	10.338.064,38	11.247.786,89	11.232.070,17	13.935.229,39	14.143.853,27
Spese Titolo I	9.251.152,70	9.547.483,89	9.628.140,41	9.001.273,45	13.139.037,75
Rimborso prestiti parte del titolo III *	532.511,39	176.923,16	197.996,93	2.086.524,48	11.858,51
Saldo di parte corrente	554.400,29	1.523.379,84	1.405.932,83	2.847.431,46	992.957,01

*SENZA QUOTA FINANZIATA CON APPLICAZIONE AVANZO DI AMMINISTRAZIONE

Equilibrio di parte capitale	2009	2010	2011	2012	2013
Entrate Titolo IV	1.634.318,63	1.268.536,41	799.249,31	1.376.902,21	1.131.815,64
Entrate Titolo V (esclusa Cat. I Anticipazione di cassa)	0,00	0,00	0,00	0,00	0,00
Totale Titolo IV + V	1.634.318,63	1.268.536,41	799.249,31	1.376.902,21	1.131.815,64
Spese Titolo II	2.596.760,91	2.774.891,46	2.169.794,90	6.227.842,91	2.308.881,06
Differenza di parte capitale	-962.442,28	-1.506.355,05	-1.370.545,59	-4.850.940,70	-1.177.065,42
Entrate correnti destinate ad investimenti	412.442,28	1.455.885,04	1.370.545,59	2.160.866,98	594.000,00
Utilizzo avanzo di amministrazione applicato alla Spesa in c/capitale	550.000,00	50.470,01	0,00	2.690.073,72	583.065,42
Saldo di parte capitale	0,00	0,00	0,00	0,00	0,00

Comune di San Gimignano

3.3 Gestione di competenza – Quadro riassuntivo

Gestione di competenza - Quadro riassuntivo	2009	2010	2011	2012	2013
Riscossioni (+)	11.411.697,70	11.627.267,81	11.164.182,99	13.968.573,19	13.545.892,20
Pagamenti (-)	10.800.569,26	8.784.560,22	9.455.990,51	10.636.084,01	11.118.212,97
Differenza (+)	611.128,44	2.842.707,59	1.708.192,48	3.332.489,18	2.427.679,23
Residui attivi (+)	1.467.475,04	1.803.599,54	1.955.573,56	2.341.398,39	2.727.473,25
Residui passivi (-)	4.240.608,52	4.929.207,23	4.425.065,65	7.677.396,81	5.339.260,89
Avanzo (+)/Disavanzo (-)	-2.162.005,04	-282.900,10	-761.299,61	-2.003.509,24	-184.108,41

Risultato di amministrazione	2009	2010	2011	2012	2013
Vincolato	31.242,33	30.518,74	27.302,92	301.580,36	432.208,86
Spese in conto capitale	50.470,01	0,00	1.945.958,53	7.308,02	0,00
Per fondo ammortamento	0,00	0,00	0,00	0,00	0,00
Non vincolato	583.470,68	796.686,85	744.115,19	485.240,76	0,00
Totale	665.183,02	827.205,59	2.717.376,64	794.129,14	432.208,86

3.4 Risultati della gestione: fondo di cassa e risultato di amministrazione

Risultato di amministrazione	2009	2010	2011	2012	2013
Fondo cassa al 31/12	6.579.765,33	7.401.057,55	6.501.399,13	8.555.116,99	7.377.552,64
Totale residui attivi finali	3.561.580,99	3.853.281,66	4.261.168,04	4.204.022,53	3.326.904,04
Totale residui passivi finali	9.476.163,30	10.427.133,62	8.045.190,53	11.965.010,38	10.272.247,82
Risultato di amministrazione	665.183,02	827.205,59	2.717.376,64	794.129,14	432.208,86

Comune di San Gimignano

Utilizzo anticipazione di cassa	0,00	0,00	0,00	0,00	0,00
---------------------------------	------	------	------	------	------

3.5 Utilizzo avanzo di amministrazione

Utilizzo avanzo di amministrazione	2009	2010	2011	2012	2013
Reinvestimento quote accantonate per ammortamento	0,00	0,00	0,00	0,00	0,00
Finanziamento debiti fuori bilancio	0,00	0,00	0,00	0,00	0,00
Salvaguardia degli equilibri di bilancio	0,00	0,00	0,00	0,00	0,00
Spese correnti non ripetitive (vincolate)	0,00	0,00	0,00	0,00	4.746,42
Spese correnti in sede di assestamento	0,00	0,00	0,00	0,00	0,00
Spese di investimento	550.000,00	50.470,01	0,00	2.690.073,72	583.065,42
Estinzione anticipata prestiti	1.753.963,05	299.924,89	796.686,85	0,00	0,00
Totale	2.303.963,05	350.394,90	796.686,85	2.690.073,72	587.811,84

Comune di San Gimignano

4. Gestione dei residui – Totale residui di inizio e fine mandato

Gestione dei residui - Totale residui di inizio mandato	Inziali	Riscossi	Maggiori	Minori	Riaccertati	Da riportare	Residui gestione di competenza	Totale residui di fine gestione
Residui attivi 2009	a	b	c	d	e=(a+c-d)	f=(e-b)	g	h=(f+g)
Titolo I - Tributarie	160.565,33	160.565,33	0,00	0,00	160.565,33	0,00	169.173,06	169.173,06
Titolo II - Contributi e trasferimenti	127.233,28	55.512,55	0,00	1,73	127.231,55	71.719,00	95.082,02	166.801,02
Titolo III - Extratributarie	1.515.302,19	703.309,89	0,00	143.366,87	1.371.935,32	668.625,43	362.772,68	1.031.398,11
Totale Titoli I + II + III	1.803.100,80	919.387,77	0,00	143.368,60	1.659.732,20	740.344,43	627.027,76	1.367.372,19
Titolo IV - In conto capitale	2.395.614,76	1.039.172,86	0,00	31.109,52	2.364.505,24	1.325.332,38	782.120,00	2.107.452,38
Titolo V - Accensione prestiti	0,00	0,00	0,00	0,00	0,00	0,00	0,00	0,00
Titolo VI - Servizi per conto terzi	114.609,00	44.596,84	0,00	41.583,02	73.025,98	28.429,14	58.327,28	86.756,42
Totale Titoli I + II + III + IV + V + VI	4.313.324,56	2.003.157,47	0,00	216.061,14	4.097.263,42	2.094.105,95	1.467.475,04	3.561.580,99
Gestione dei residui - Totale residui di fine mandato	Inziali	Riscossi	Maggiori	Minori	Riaccertati	Da riportare	Residui gestione di competenza	Totale residui di fine gestione
Residui attivi 2013	a	b	c	d	e=(a+c-d)	f=(e-b)	g	h=(f+g)
Titolo I - Tributarie	261.267,57	197.167,46	0,00	0,00	261.267,57	64.100,11	768.463,45	832.563,56
Titolo II - Contributi e trasferimenti	351.830,56	302.027,39	0,00	0,00	351.830,56	49.803,17	246.423,91	296.227,08
Titolo III - Extratributarie	1.573.644,84	638.633,38	0,00	0,00	1.573.644,84	935.011,46	945.579,42	1.880.590,88
Totale Titoli I + II + III	2.186.742,97	1.137.828,23	0,00	0,00	2.186.742,97	1.048.914,74	1.960.466,78	3.009.381,52
Titolo IV - In conto capitale	1.912.190,95	196.171,16	0,00	0,00	1.912.190,95	1.716.019,79	609.350,01	2.325.369,80
Titolo V - Accensione prestiti	0,00	0,00	0,00	0,00	0,00	0,00	0,00	0,00
Titolo VI - Servizi per conto terzi	105.088,61	81.425,53	0,00	0,00	105.088,61	23.663,08	157.656,46	181.319,54
Totale Titoli I + II + III + IV + V + VI	4.204.022,53	1.415.424,92	0,00	0,00	4.204.022,53	2.788.597,61	2.727.473,25	5.516.070,86

Comune di San Gimignano

Gestione dei residui - Totale residui di inizio mandato	Inziali	Pagati	Maggiori	Minori	Riaccertati	Da riportare	Residui gestione di competenza	Totale residui di fine gestione
Residui passivi 2009	a	b	c	d	e=(a+c-d)	f=(e-b)	g	h=(f+g)
Titolo I - Spese correnti	3.884.847,17	2.075.375,40	0,00	616.731,21	3.268.115,96	1.192.740,56	1.999.696,64	3.192.437,20
Titolo II - Spese in conto capitale	6.001.720,54	2.055.781,13	0,00	79.288,01	5.922.432,53	3.866.651,40	2.138.373,48	6.005.024,88
Titolo III - Spese per rimborso di prestiti	8.209,19	4.885,37	0,00	1.463,89	6.745,30	1.859,93	0,00	1.859,93
Titolo IV - Spese per servizi per conto terzi	336.096,61	119.990,68	0,00	41.803,04	294.293,57	174.302,89	102.538,40	276.841,29
Totale Titoli I + II + III + IV	10.230.873,51	4.256.032,58	0,00	739.286,15	9.491.587,36	5.235.554,78	4.240.608,52	9.476.163,30
Gestione dei residui - Totale residui di fine mandato	Inziali	Pagati	Maggiori	Minori	Riaccertati	Da riportare	Residui gestione di competenza	Totale residui di fine gestione
Residui passivi 2013	a	b	c	d	e=(a+c-d)	f=(e-b)	g	h=(f+g)
Titolo I - Spese correnti	3.062.867,22	2.065.223,95	0,00	0,00	3.062.867,22	997.643,27	3.040.083,02	4.037.726,29
Titolo II - Spese in conto capitale	8.438.940,56	2.789.077,49	0,00	0,00	8.438.940,56	5.649.863,07	2.138.598,10	7.788.461,17
Titolo III - Spese per rimborso di prestiti	0,00	0,00	0,00	0,00	0,00	0,00	0,00	0,00
Titolo IV - Spese per servizi per conto terzi	463.202,60	166.367,06	0,00	0,00	463.202,60	296.835,54	160.579,77	457.415,31
Totale Titoli I + II + III + IV	11.965.010,38	5.020.668,50	0,00	0,00	11.965.010,38	6.944.341,88	5.339.260,89	12.283.602,77

4.1 Analisi anzianità dei residui distinti per anni di provenienza

Analisi anzianità dei residui attivi distinti per anno di provenienza	2009 e precedenti	2010	2011	2012	Tot. Residui ultimo rendiconto
Titolo I - Entrate tributarie	-	429,13	34,04	260.804,40	261.267,57
Titolo II - Trasferimenti da stato, regione ed altri enti pubblici	5.550,00	64.432,20	75.759,47	206.088,89	351.830,56
Titolo III - Entrate extratributarie	290.401,79	80.004,14	197.619,50	1.005.619,41	1.573.644,84
Totale	295.951,79	144.865,47	273.413,01	1.472.512,70	2.186.742,97
Conto Capitale					
Titolo IV - Entrate da alienazione e trasferimenti di capitale	559.062,77	380.994,83	189.547,81	782.585,54	1.912.190,95

Comune di San Gimignano

Analisi anzianità dei residui attivi distinti per anno di provenienza	2009 e precedenti	2010	2011	2012	Tot. Residui ultimo rendiconto
Titolo V - Entrate derivanti da accensione di prestiti					-
Totale	559.062,77	380.994,83	189.547,81	782.585,54	1.912.190,95
Titolo VI - Entrate da servizi per conto terzi	3.320,76	1.039,30	14.428,40	86.300,15	105.088,61
Totale generale	858.335,32	526.899,60	477.389,22	2.341.398,39	4.204.022,53

Analisi anzianità dei residui passivi distinti per anno di provenienza	2009 e precedenti	2010	2011	2012	Tot. Residui ultimo rendiconto
Titolo I - Spese correnti	192.851,74	264.114,15	678.565,85	1.927.335,48	3.062.867,22
Titolo II - Spese in conto capitale	1.180.964,66	759.465,42	904.307,19	5.594.203,29	8.438.940,56
Titolo III - Rimborso prestiti	-	-	-	-	-
Titolo VI - Spese per servizi per conto terzi	144.764,92	1.194,52	161.385,12	155.858,04	463.202,60
Totale generale	1.518.581,32	1.024.774,09	1.744.258,16	7.677.396,81	11.965.010,38

4.2 Rapporto tra competenza e residui

Rapporto tra competenza e residui	2009	2010	2011	2012	2013
Residui attivi Titoli I e III / Totale accertamenti entrate correnti Titoli I e III (%)	14,69%	15,76%	19,16%	15,77%	20,96%

Comune di San Gimignano

5. Patto di stabilità interno

Il Comune di San Gimignano ha rispettato il patto di stabilità per tutti gli anni del mandato oggetto di rendicontazione (non trovano applicazione i punti 5.1 e 5.2)

Patto di stabilità interno	2009	2010	2011	2012	2013
Posizione dell'ente rispetto agli adempimenti del patto di stabilità interno	S	S	S	S	S

S soggetto a patto

NS non soggetto a patto

E escluso dal patto per disposizioni di leggi

RISPETTATO RISPETTATO RISPETTATO RISPETTATO RISPETTATO

6. Indebitamento

6.1 Evoluzione indebitamento dell'ente

Evoluzione indebitamento - Titolo V Entrate derivanti da accensione presititi	2009	2010	2011	2012	2013
Residui debito finale	835.231,87	358.383,82	2.238.280,43	151.755,95	139.897,44
Popolazione residente	7764	7770	7807	7670	7798
Rapporto tra residui debito finale e popolazione residente	107,58	46,12	286,70	19,79	17,94

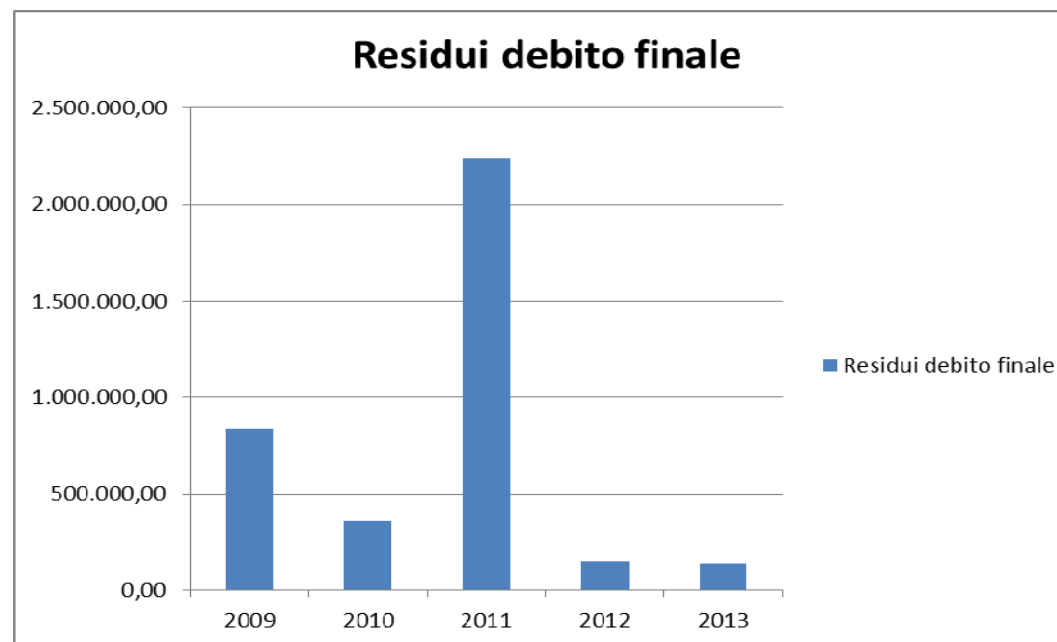

6.2 Rispetto dei limiti di indebitamento (art. 204 del TUEL)

Il Comune di San Gimignano ha rispettato il limite di indebitamento nel corso degli anni del mandato 2009 – 2014.

Rispetto del limite di indebitamento - % indebitamento sulle Entrate Correnti (art. 204 TUEL)	2009	2010	2011	2012	2013
Incidenza % attuale degli interessi passivi sulle entrate correnti	1,67%	0,22%	1,21%	0,60%	0,010%

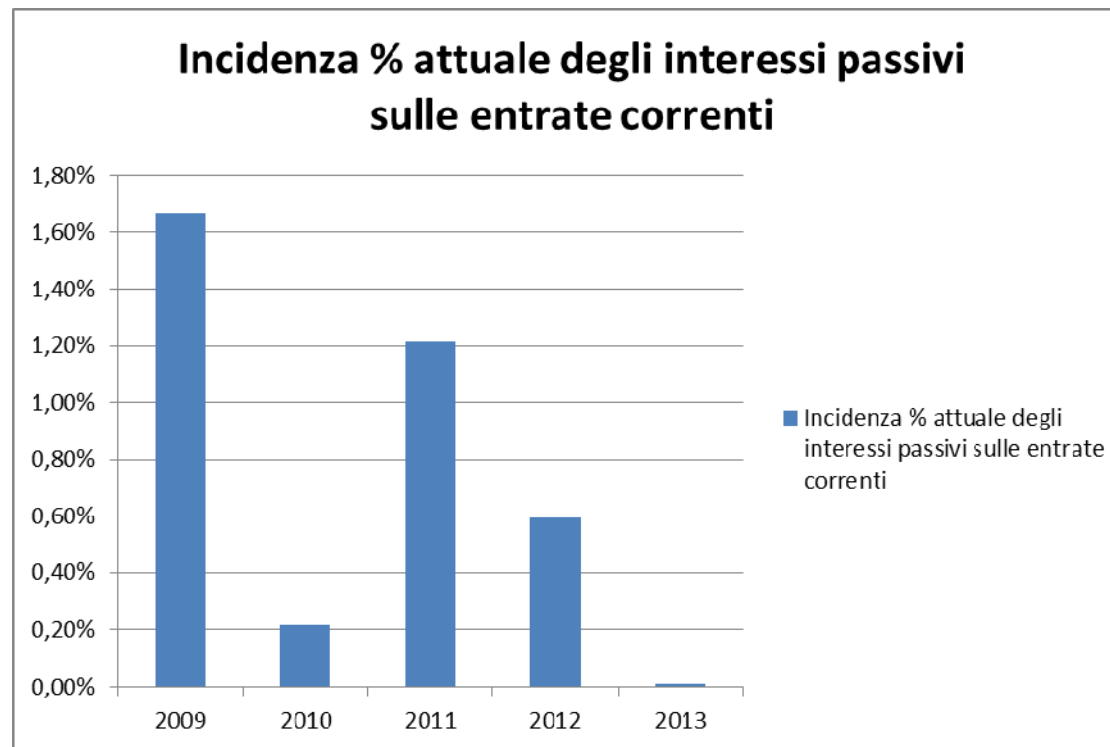

6.3 Utilizzo strumenti di finanza derivata

Il Comune di San Gimignano non ha mai sottoscritto contratti relativi a strumenti di finanza derivata.

6.4 Rilevazione flussi

Non sono stati rilevati flussi derivanti di contratti di finanza derivata.

Rilevazione flussi da contratti di finanza derivata*	2009	2010	2011	2012	2013
Tipo di operazione:					
Data di stipula:					
Flussi negativi					
Flussi positivi					

Comune di San Gimignano

7. Conto del patrimonio – Sintesi di inizio e fine mandato

Conto del patrimonio - Sintesi inizio e fine mandato	2008	2012
Attivo		
Immobilizzazioni immateriali	400.478,58	436.806,20
Immobilizzazioni materiali	34.530.213,01	42.553.080,77
Immobilizzazioni finanziarie	1.472.106,55	840.053,30
Rimanenze	198.511,56	209.567,69
Crediti	4.375.245,36	4.059.267,45
Attività finanziarie non immobilizzate		0,00
Disponibilità liquide	8.316.882,89	8.555.116,99
Retei e risconti attivi	0,00	0,00
Totale attivo	49.293.437,95	56.653.892,40
Passivo		
Patrimonio netto	26.914.524,31	36.982.751,39
Conferimenti	14.327.464,03	15.963.911,55
Debiti	8.051.449,61	3.707.229,46
Retei e risconti passivi	0,00	0,00
Totale passivo	49.293.437,95	56.653.892,40

7.2 Conto economico in sintesi

Conto economico - Sintesi inizio e fine mandato	2008	2012
A) Proventi della gestione	11.105.548,86	14.350.505,03
B) Costi della gestione di cui:	10.739.054,12	10.299.758,32
quote di ammortamento d'esercizio	1.950.172,21	1.778.168,76
C) Proventi e oneri da aziende speciali e partecipate:		
utili	28.379,67	22.737,02
interessi su capitale di dotazione	0,00	0,00

Comune di San Gimignano

Conto economico - Sintesi inizio e fine mandato	2008	2012
trasferimenti ad aziende speciali e partecipate (7)	51.700,98	104.722,40
D.20) Proventi finanziari	13.000,00	4.675,35
D.21) Oneri finanziari	336.166,99	75.603,25
E) Proventi ed Oneri straordinari		
Proventi	1.578.707,06	87.997,64
Insussistenze del passivo	987.392,43	87.997,64
Sopravvenienze attive	0,00	0,00
Plusvalenze patrimoniali	591.314,63	0,00
Oneri	283.689,09	287.639,20
Insussistenze dell'attivo	190.689,09	174.619,27
Minusvalenze patrimoniali	0,00	1.256,86
Accantonamento per svalutazione crediti	0,00	0,00
Oneri straordinari	93.000,00	111.763,07
RISULTATO ECONOMICO DI ESERCIZIO	1.315.024,41	3.698.191,87

7.3 Riconoscimento debiti fuori bilancio

Riconoscimento debiti fuori bilancio	2009	2010	2011	2012	2013
Sentenze esecutive	0,00	0,00	0,00	0,00	0,00
Copertura di disavanzi di consorzi, aziende speciali e di istituzioni	0,00	0,00	0,00	0,00	0,00
Ricapitalizzazione	0,00	0,00	0,00	0,00	0,00
Procedure espropriative o di occupazione d'urgenza per opere di pubblica utilità	0,00	0,00	0,00	0,00	0,00
Acquisizione di beni e servizi	0,00	0,00	0,00	0,00	0,00
TOTALE	0,00	0,00	0,00	0,00	0,00

Comune di San Gimignano

	2009	2010	2011	2012	2013
Procedimenti di esecuzione forzata	NO	NO	NO	NO	NO

Alla data di stesura della presente relazione non sono ipotizzabili debiti fuori bilancio.

Comune di San Gimignano

8. Spesa del personale

Spesa per il personale	2009	2010	2011	2012	2013
Importo limite di spesa (art. 1, c. 557 e 562 della L. 296/2006)	3.568.392,13	3.418.849,13	3.372.915,96	3.365.948,80	3.261.214,23
Importo spesa di personale ai sensi dell'art. 1 c. 557 e 562 della L. 296/2006	3.418.849,13	3.372.915,96	3.365.948,80	3.261.214,23	3.257.114,32
Rispetto del limite	S	S	S	S	S
Incidenza delle spese del personale sul totale della spesa corrente	40,51%	38,60%	38,26%	39,31%	26,94%

8.2 Spesa del personale pro-capite

Spesa del personale pro-capite	2009	2010	2011	2012	2013
Spesa del personale	3.747.700,75	3.685.798,58	3.683.918,77	3.538.465,45	3.540.272,59
Popolazione residente	7764	7770	7807	7670	7798
Rapporto % tra spesa del personale e popolazione residente	482,70	474,36	471,87	461,34	454,00

8.3 Rapporto abitanti dipendenti

Rapporto abitanti dipendenti	2009	2010	2011	2012	2013
Numero dei dipendenti	99	103	101	99	97
Popolazione residente	7764	7770	7807	7670	7798
Rapporto abitanti/dipendenti	78,42	75,44	77,30	77,47	80,39

8.4 Rapporto di lavoro flessibile e rispetto dei limiti di spesa previsti dalla legge

Il Comune di San Gimignano ha rispettato i vincoli di cui all'art. 9 comma 28 D.L. n. 78/2010.

8.5 Spesa sostenuto per i rapporti di lavoro flessibile

	RENDICONTO 2012	ASSESTATO 2013
	385.917,71	337.839,66
Limite impegni (al netto polizia locale, dal 2013 anche istruzione pubblica) = 50% spesa 2009	192.958,86	168.919,83
Spesa sostenuta/prevista per personale TD (al netto polizia locale)	184.539,61	128.764,63
Differenza fra limite e spesa sostenuta/prevista (se positivo vincolo rispettato)	8.419,25	40.155,20

8.6 Rispetto limiti assunzionali da parte delle aziende speciali ed istituzioni

Il Comune di San Gimignano non ha aziende speciali né istituzioni pertanto tale fattispecie non ricorre.

8.7 Fondo risorse decentrate e riduzione della consistenza delle risorse destinate alla contrattazione decentrata

Risorse decentrate	2009	2010	2011	2012	2013
Fondo risorse decentrate	€ 358.123,45	€ 359.270,42	€ 357.208,04	€ 355.104,16	€ 357.115,02

8.8 Provvedimenti ai sensi dell'art. 6 bis del D. Lgs. 165/2001 e art. 3 comma 30 della legge 244/2007 in materia di esternalizzazione

La fattispecie prevista dalle norme richiamate non ricorre per il Comune di San Gimignano.

Parte IV – Rilievi degli organismi esterni di controllo

1. Rilievi della Corte dei Conti

L'ente non ha ricevuto né rilievi di gravi irregolarità dalla Corte dei Conti per il periodo dal 2009 al 2013, né è stato sottoposto ad attività giurisdizionale.

2. Rilievi dell'Organo di Revisione

L'Organo di Revisione non ha formulato, nel corso della sua attività di controllo, nessun rilievo per gravi irregolarità contabili.

Parte V – 1. Azioni intraprese per il contenimento della spesa

Il Comune di San Gimignano ha intrapreso azioni finalizzate al contenimento della spesa, anche in relazione ai nuovi obblighi di legge degli ultimi anni, nella misura quantificata anche nei questionari predisposti ai sensi dell'art. 1 commi 166 della Legge 266/2005.

Parte V – 1. Organismi controllati

Il Comune controllava la Santa Lucia Spa, società partecipata al 100%, è stata poi messa in liquidazione in seguito a delibera di Consiglio Comunale n.55 del 17/09/2010 e definitivamente chiusa nel 2013 con la cancellazione dal Registro delle Imprese in data 7 maggio 2013.

1.1 Rispetto delle società di cui all'art. 18, comma 2 bis, del D.L. 112/2008, controllate dall'ente locale dei vincoli di spesa di cui all'articolo 76 comma 7 del D.L. 112/2008

Sono stati rispettati i limiti di spesa previsti dalla normativa vigente.

1.2 Misure di contenimento delle dinamiche contributive per le società di cui a punto precedente, nell'ambito dell'esercizio del controllo analogo

Pertanto non ricorre questa fattispecie, in quanto la società è stata chiusa.

1.3 Organismi controllati ai sensi dell'art. 2359, comma 1, numeri 1 e 2 del codice civile - Esternalizzazioni attraverso società

Risultati di esercizio delle principali società controllate - Inizio mandato	Campo attività			Fatturato/Valore della produzione	% partecipazione capitale dotazione	Patrimonio Netto	Risultato d'esercizio
Santa Lucia Spa	012	003	011	924.566,00	100	762.756,00	- 188.783,00
Risultati di esercizio delle principali società controllate - Fine mandato*	Campo attività			Fatturato/Valore della produzione	% partecipazione capitale dotazione	Patrimonio Netto	Risultato d'esercizio
Santa Lucia Spa	012	003	011	411,97	100	313.226,00	- 27.623,00

Dati riferiti al bilancio finale di liquidazione redatto alla data del 30/09/2012

Comune di San Gimignano

1.4 Esternalizzazione attraverso società e altri organismi partecipati (diversi da quelli indicati nella tabella precedente)

RISULTATI DI ESERCIZIO DELLE DIECI PRINCIPALI AZIENDE E SOCIETA' PER FATTURATO - BILANCIO 2008

Codice	Forma giuridica tipologia di azienda o società	Campo di attività (3) (4)			Fatturato registrato o valore produzione	Percentuale di partecipazione o di capitale di dotazione (5)	Patrimonio netto azienda o società (6)	Risultato di esercizio positivo o negativo
		A	B	C				
6340	2	005			48.831.257,00	2,00	14.015.548,00	1.608.006,00
6345	2	004			35.564.671,00	1,63	13.617.643,00	77.013,00
6350	2	008			25.396.734,00	2,72	47.259.822,00	541.728,00
6355	2	012			8.220.364,00	1,11	3.705.508,00	37.800,00
6360	2	011			8.061.618,00	2,00	2.934.847,00	138,00
6365	2	012	013		781.319,00	0,12	57.258.253,00	1.207.738,00

RISULTATI DI ESERCIZIO DELLE DIECI PRINCIPALI AZIENDE E SOCIETA' PER FATTURATO - BILANCIO 2011

Codice		Campo di attività (3) (4)			Fatturato registrato o valore produzione	Percentuale di partecipazione o di capitale di dotazione (5) (8)	Patrimonio netto azienda o società (6)	Risultato di esercizio positivo o negativo
		A	B	C				
6340	2	005			59.643.923,00	1,99	16.080.361,00	395.426,00
6345	2	008			5.290.792,00	2,72	57.116.481,00	1.405.805,00

Comune di San Gimignano

6350	6	007	10.924.310,00	12,00	835.863,00	10.287,00
6355	2	011	10.523.430,00	8,00	1.836.742,00	2.840,00
6360	6	013	3.100.472,00	9,09	50.000,00	0,00

1.5 Provvedimenti adottati per la cessione a terzi di società o partecipazioni in società aventi per oggetto attività di produzione di beni e servizi non strettamente necessarie per il perseguimento delle proprie finalità istituzionali (art. 3, commi 27, 28 e 29 legge 24 dicembre 2007 n. 244)

Provvedimenti adottati per la cessione a terzi di società o partecipazioni in società ex art. 3 c. 27-28-29 L. 244/2007	Oggetto	Estremi provvedimento di cessione	Stato procedura cessione
Siena Parcheggio Spa	Gestione servizi mobilità e sosta	Delibera C.C. 7 del 14/02/*2012 e successivo atto notarile del 14/02/2012	Conclusa

Il Comune di San Gimignano ha ceduto la propria quota di partecipazione in Siena Parcheggio Spa al Comune di Siena in data 12/04/2012.

Comune di San Gimignano

Tale è la relazione di fine mandato del Comune di San Gimignano che è stata trasmessa alla Sezione regionale di Controllo della Corte dei Conti nei termini di legge.

Il Sindaco

Giacomo Bassi

Certificazione dell'Organo di Revisione Contabile

Ai sensi degli articoli 239 e 240 del TUEL, si attesta che i dati presenti nella relazione di fine mandato sono veritieri e corrispondono ai dati economico-finanziari presenti nei documenti contabili e di programmazione finanziaria dell'ente. I dati che vengono esposti secondo lo schema già previsto dalle certificazioni al rendiconto di bilancio ex art. 161 del TUEL o dai questionari compilati ai sensi dell'art. 1, comma 166 e seguenti della legge n. 266 del 2005 corrispondono a dati contenuti nei citati documenti.

L'Organo di Revisione economico finanziario

Rag. Raffaele Susini